申報

SHUN PAO.

中華民國五年
西曆一千九百十六年
十一月二十一號　星期六
舊曆丙辰九月二十五日
今天四張售大洋三分
第一萬五千六百九十五號

本館開設上海望平街第一百五十八九二號　電話九十五號

本館定報價目
中國境內　全年連郵大洋十二元　半年六元　半年十二元　日本全年二十五元二角　歐美各國全年六角　報資先惠　郵票不收

本館告白刊例
前二行起碼第一日每行一元二角第二日起每行七角五分……

湖州布業廣告

香湖洋布等貨捐稅向歸周鴻遠等認辦茲屆期滿本擬續辦因同業內有數家偷漏……（下略，字跡模糊）

虞洽卿啟事

啟者辦理在滬黨人善後一事日來疊接黨人函件殷殷垂詢第目下事在官廳鄙人無能爲力來函不及一一答復特此登報以鳴歉忱

辦理在滬黨人善後事務所審查會啟事

同人此次受官廳之請託爲保全同志體面起見……

審查會全體會員　柏文蔚　吳忠信　許崇智　詹大悲　彭養光　張匯滔　龔振鵬　韓恢　等公啟

沈德康弟鑒

吾弟所做之事非弟到場難以明白務望親自出來俾可向前途磋商事必易於解決也　兄

易律師代恒記洋布號通告

（後馬路景行里）啟者恒記號股東兼經理人李萊山於去年陽曆十一月十九日身故已由各股東公推其長子李泉書君接任股東兼經理……本律師代表通告　易律師啟

招商局新銘快輪准舊曆九月念七即禮拜一晚開往烟台天津　◉本輪賬房謹啟

上虞崧廈夏怡壽堂啟事

敝處自光復以來並無在杭合股立業即有戚友相邀均經婉辭覆絕乃近聞謠傳謂敝處現有在杭股開錢莊之說敝處並無其事祇恐輾轉悞傳用特登報聲明

福建林日升改良加長口烟刀廣告

啟者本號瓶裝烟刀百有餘載所用牌記日升頂莊……福建林日升烟刀製造廠白

前上海救國儲金團正幹事虞和德啟事

（字跡模糊）

愬計不週

舊曆十月初九初十十一共三日爲盛宮保開弔之期茲本宅定於初九日題主初十日延接男賓十一日延接女賓除已徧計外恐未週知謹再聲明伏祈公鑒　靜安寺路一百十號盛宅帳房謹白

愬計不週

啟者沈景春公於陰曆八月初一日未時壽終滬寓茲擇於舊曆九月念六日假北京路老垃圾橋貽德里沈景德堂賬房謹啟

憲法與省制

內容
憲法草案修正案商榷書（單行本定價大洋一角半）　張東蓀著
中華民國憲法草案釋義　谷鍾秀著
憲法危言　王寵惠著
憲法芻議
省制草案（單行本定價大洋二角）　張嘉森著
附約法　議院法
定價大洋一元
上海四馬路泰東圖書局發行

鎮江袁樹珊著　命理探原　新出版

無師自通人人可讀　全書廿四冊　價洋四元
特價三千部每部祗收二元　限滿截止愛讀諸君幸速購取
敬贈樣本函索即寄連史紙精印每部四冊定價一元二角竹紙精印每部四冊定價八角實洋七折每部加郵費八分各省書商均有寄售　發行所鎮江三善巷潤德堂　各省各大書莊均有寄售
文明書局代售

德文函授部招生

本部現重訂新章分作文繙譯讀本文法化學物理數法七門每習二門者每月學費洋五元欲知詳細情形者附郵即寄上海麥根路三十二號本部啟

中美銀行招股廣告

本銀行係中美兩國商民共同出資組織資本總額中國通用銀元一千萬元分作十萬股每股銀元一百元中美國民各招五百萬元……招股章程於後……

法會審公堂通告

（字跡模糊）

投考商務報館留日學生公鑒

江浙本館學生留學公費無着……商務報館啟

投考商務報館者鑒

商務報館已將保送留日學生事取消則從前所取之……

商務印書館

各省礦務官署礦業公司同鑒

中國十大礦廠調查記

定價四元　現售特價二元　十一月截止

實地調查撰成此書詳明博實　凡辦理礦政及經營礦業者諸君各置一編則各礦之歷史現狀及辦礦之得失利弊無不了然不特各學校地理商業教授得一良參考書已也

各議員諸君鑒　將來之議員

共和復活鞏固國家不拔之基其惟法律政治是賴吾國地大物博至爲繁頤欲求法律政治之良好適當非借鑒列邦之成規參酌內國之輿情無以奏效本館歷聘法政名流纂集東西各國法政諸書精審編譯以供採擇不特今日議員諸君應各手置一編即欲爲將來之議員者亦不可不預爲研究也茲將書目列左

◉憲法◉

書名	冊數	定價
世界共和國政要	一冊	七角
世界現行憲法	正編十冊	二元五角
美國憲法正文	一冊	四角
法國憲法釋義	一冊	二角
法國憲法釋義	一冊	二角
英國共和政鑑	一冊	五角
美國政要	十冊	二元
英國憲政要書	三冊	三角
日本憲法義解	一冊	二角
憲法研究書	一冊	一元

◉議會◉

書名	冊數	定價
議會政治論	一冊	四角五分
政治學及比較憲法	一冊	二元五角
中國國會法	一冊	七分
中國國會法	一冊	三角
議會暫行法及法	一冊	四分
議會通覽	上冊	五角
十六國議院典例	一冊	一元五角
日本議會法規	一冊	四角
日本議員必攜	一冊	八角

◉地方行政◉

書名	冊數	定價
日本議會紀事全編	四冊	一元五角
歐洲大陸市政論	一冊	四角
地方自治精義	一冊	二角
地方自治論	一冊	七角
地方行政要論	二冊	八角
地方自治淺說	一冊	三角
日本府縣郡制要義	一冊	六角

商務印書館謹啟

世界著名之大畫家　吳友如畫寶

康價券　廉紙無多欲購從速　罕見畫本幸勿錯過

吳友如先生前清同光間海內之著名大畫家也先生深通六法中西俱備所繪人物仕女鳥獸昆蟲花卉山海器物等皆神情曲肖獨創寫眞新法自成一家實爲現今毛筆畫之鼻祖當先生及身時其畫已爲識者所寶且名聞當道嘗奉西諸名畫家亦不惜以重金購先生眞蹟其名貴可知是編十二集爲先生自經選存一生最得意之畫本秘匣以藏平素不輕易示人自先生歸道山後其遺墨更爲世所珍秘囊在清季曾以重資求得其遺稿……

古今人物　古今百美　上海百艷　中外百獸　中外百鳥　海國叢談　山海志奇　古今談叢　風俗志圖說　名勝圖　花卉　等共訂二十四冊

內畫家無與爲匹既可爲收藏珍品復足爲繪事家之藍本而於學校習畫尤爲適用是以兩次出版轉瞬即罄近因詢購紛紛特再加工精印預售預約以公同好全書十二集分訂二十四冊

今又搜得散佚在外之眞稿如人物仕女等數十幅另訂一冊名曰畫寶補遺又前清內府所藏之將臣圖一冊名曰滿清將臣圖一併增入以期完美共裝二十六冊　定價大洋十六元預約廉價收洋八元　景匣郵費另加至十一月二十日出版取書此啓景匣每只八角　郵費每部加一外洋酌加　本書備有樣本函索即奉

注意

清宮內府藏搨原紙正刻三十二冊續刻四冊本館係照原搨精印不爽毫釐並照原本冊數裝訂不稍更動以存眞相與坊間更改裝訂者不同本館已經印過三次早蒙各界稱許購者須認明本館曾釘三十六冊之眞本

◉全書三十六冊（用中國上等連史紙）印刷◉定價念元◉預約廉價八元◉郵資（輪船火車已通之地每部一元內地及遠省每部一元六角外洋另加）

三希堂爲清代大內之珍藏品名家墨寶正續計有七百種之多由大學士梁詩正汪由敦蔣溥等審勘刊成純廟親自作序本館以重資覓得其原本董印行世工料精良墨色勻潤于神氣不爽毫釐全書訂期陰曆十一月二十日告成本館爲普及起見特廉價發售預約券五百部以廣流傳茲將其特色列下

有六大特色

一名流墨寶散佈海內一鱗半爪不易多覯此帖網羅初清諸名家審定凡千餘年之眞蹟萃爲一編購者得此勝如購得數百種之眞墨本

二從前坊本祗有正刻本館更以重金覓得續刻自唐以下都數十種並有純廟親序一併增入正續者全合成完璧

三書法始自魏晉而盛于唐宋此帖自鍾繇王右軍以迄唐之顏柳歐褚宋之蘇黃米蔡元之趙松雪明之董香光等諸大名家之眞蹟莫不全備可謂搜采靡遺

四正草行楷各有其妙此帖無論何種書法各體俱備開卷賞鑒及臨池摹撫時如啓石渠寶笈

五書法佳妙一家有一家之神韻故本館特選上等紙張並延聘著名書家監督印刷與原本無絲毫之誤

六全國學校林立莘莘學子臨池苦無佳帖得此完帖無須他求本館志存公益故以最低廉之價先售預約祗收回工本而已惟所印不多額滿之後即須截止欲得廉價尚祈早購爲幸

希世之寶　特別半價　正續三希堂帖

總發行　中華圖書館（上海棋盤街五百十六號）

發行處　廣益書局　會文堂書局　鴻文書局　國華書局　掃葉山房　錦章書局　六藝書局　中國圖書公司　文瑞樓書局　文明書局　朝記書莊　校經山房

北京　天津　廣州　奉天　漢口　太原　濟南　長沙　杭州　開封　蕪湖　南京　均有經售

本書另備樣本函索即奉

格外優待贈送水楠木景箱

湖南羅康中西木器號啟事

龍海鐵路總公所廣告

施肇曾啟事

依寶利洋行告白

北洋大學校招考補習班

浙江同鄉公鑒

武昌浙江會館向在省城東門外蓋有厝屋一所現存放同鄉棺柩百有餘具此次因屋非久計似應遷移之柩內有主者限期不遷館中代爲安理 特白　本年冬至遷移

武昌浙江會館啟

東亞日報出版預告

本報以維持東亞平和增進國民幸福爲宗旨持論中正消息靈通於本月三十一日出版日出三大張預告如左（一）特聘本報社章程本報出版之始一律送閱三天並登廣告七天以答雅意（二）延請訪員（三）招請各埠代派本報通信員者請先期來社接洽以便照寄報者薪水從優

上海美租界…路二號東亞日報社啟

家中必須有之寶丹

啓者鄙人嫂氏常患心氣痛症屢請中西醫生調理未能奏效…補身丸治此種病有異常之功效因購一瓶試服…嫂氏試服不期而愈…

中華書局

英文學用書

英文名人演說　一册七角五分
英文名人尺牘　一册六角
英文名人逸異　一册七角
英文名人論說　一册八角
英文名人小說　一册七角
魯濱孫飄流記　一册三角
伊索寓言　一册二角五分
瑞士家庭魯濱孫　一册三角五分

華盛頓文選　一册六角五分
羅斯福文選　一册三角五分
英文學生會話　一册四角
最新英華會話大全　一册一元
華英商業會話大全　一册一元二角
最新英文尺牘大全　精裝一册一元二角
袖珍英字用法辭典　一册六角

上列各書凡研究英文之士平時分別誦習不獨文學上可獲進步即各國偉大人物之名言讜論亦可飫聞以增識見

上海總店現已遷入四馬路棋盤街轉角新屋陽歷十月十四日正式開幕（丙79）

此外尚有辭典文法讀本習字掛圖會話書數科等目不及備載書目索閱

TA2609

商務印書館代售英美德法原版書籍

各種圖書均由本館特向歐美各國直接到不下數千種科目完備定價格外克已並備有詳細目錄函索即寄不取分文

中華書局通告附股諸君

本年六月八日股東會議決增加股本一百萬元先收八十萬元以四十萬元爲舊股東分認以四十萬元添集新股旋由董事會議決自六月十五日至十月十五日四個月內照此辦理期滿之後不分新舊均可認附現在期限已滿計實收股欵四十萬元有奇認而未繳者十八萬元有奇未認定者約二十一萬元現經十月十七日董事會議決已認定之股份限內不分新舊聽人認附限滿之時如尚未認足由董事監察分認除通函外特此登報通告

中華書局有限公司董事　施子英　唐紹儀　周扶九　朱幼鴻　王正廷　等

上海英大馬路新開泰新綢緞局

定於舊曆九月念五先行交易擇吉開張

老宏泰綢緞莊今同日遷移本局內

上海眼科醫院啟事

國民注意奉送國恥小志

治肺癆哮喘

特識醫生　陳慎餘白

上海小東門內洋新開源昌祥皮貨莊

擇於舊曆八月二十日先行交易擇吉開張

白帶丸

京都天寶嫩面玉容

時評

又是人之問題（冷）

今之碌碌最盛於北京政界者曰副總統也曰外交總長也曰內務總長也是三問題者非他均係人之問題也副總統何人當選何派選舉何人外交總長何人提出何人否決內務總長何人辭職何人後繼

雖然副總統之在今日爲名譽職今且勿論若外交與內務其事甚爲重要今以人之問題故日日爲人而奔走置部於不顧振作固無望應付亦幾無人其何以對國家而無愧耶

嗟乎中國今後之希望在法治法治之不可得無論矣即曰人治亦且勿能切實以評之可稱之曰人亂

專電

●北京電　德使以法雇華工中政府不加禁阻有違中立國態度提出嚴重質問

●北京電　德國公使辛慈昨對我外交部提出强硬抗議因我國北部有華工三萬人將送至法外交部給以執照其一部份已自秦皇島出發此等華工一至法國或以安南兵名義送赴戰場且其中不無有製造軍器之經驗者顯係違背中立語甚强硬外交部尚未答覆但據法使館消息中法所訂契約爲華人五萬名經外交部正式許可該工人已募到五千人其目的全用於農工因前次募去之華工成績甚好故行再募云云

●北京電　法使館消息代理公使瑪爾梯爾語人曰昨於陳代外交總長處知中美鐵道契約之內容海南島之敷設線並不在內且衡州南寧之線因可以補助欽州雲南線之輸送今之中美鐵道契約法國不認有抗議之必要

●北京電　俄哈戕害回民之案俄使言此係俄邊發生之事應直向俄政府交涉因電詢劉公使劉答俄政府正派員馳往調查

●北京電　外交部呈最近交涉案（甲）日人夾帶烟土至閩爲海關扣留無可通融乃日使照會仍請放行請裁決（乙）俄人傷害回民部電駐俄公使直接交涉俄外部推諉不提請指示辦法聞元首訂漾（二十三）日開特別會議取決

●北京電　交部注重航業暹邏華僑亦熱心此舉擬派員前往調查籌設華暹輪船公司

●北京電　張勳昨日又有密電致某某重要機關內容仍涉及政治問題

●北京電　政府對於國會質問平政院事已答覆到衆院

●北京電　東三省旅京同鄉昨（十九）假織雲公所開同鄉聯合會首由楊（乃庚）報告以研究國防爲宗旨次會員討論事涉外交應守秘密最後吳（景濂）陳（興亞）相繼演說對某項外交上宜籌對付策

●北京電　周樹模日內即提出辭職書

●北京電　內務部已將停職各員具理由請免職

●北京電　浙督軍派赴京與段總理接洽某事之憲兵隊司令準二十一起程回甯

●北京電　英公使下月初歸國

●北京電　范源廉上籌畫教育意見書係分中央地方兩項元首批飭財政部按月認眞撥解

●北京電　政府派王芝祥赴滬慰問黃興病狀

●北京電　今日（十九）衆院會場某席質問議長報載彭允彝李肇甫赴贛聲稱受國會委任南下視察各省是否議長所委湯答本院與本席均無此事

南京浙江實興銀樓遷移

大功坊口擇於陰曆九月十八日開張

浦東成大布廠召盤

上海靜安寺路哈同路新屋廉價召租

單幢雙幢三幢　租金合宜優待租戶起見一月租金…哈同洋行啓

聲明遺失田單

中國救濟婦孺總會徵集獎品廣告

上海原醫院

內外科產科婦人科小兒科花柳病科

注意全國交通

上好綢緞皮貨特別發盤

上海久大綢緞衣莊

奇藥戒煙

家藏秘方

聖藥全球英敵

●北京電 衆院點半開會到三百三十七人湯主席一至四總統提出修正法案褚輔成動議來咨有國會停後公布法律條例祗可隨時提交修正毋須追認等語實違約法破壞法權應退回令完全提出主席付表決多數贊成即日咨復政府五審查報告新到郭議員等證書合格通過六收錢鑄幣建議案錢崇世說明後決付財股審查七商會聯合會組銀公司籌還與亞借欵歸商包辦請願討論頗久(甲)主審查(乙)主照案咨送政府表決從乙說八尊孔案由徐蘭墅說明小有爭議結果決付法典審查九撫卹被戕議員付內務股審查十減租稅請願原案廢棄十一昭雪王定圻請願照咨政府十二查辦張勳案付內務審查散已七時

※譯電※

●北京電 國會議員多人因平政院與內務部之衝突將彈劾平政院長周樹模 孫洪伊辭職之說未確孫將召集國會同志開會討論應付辦法 (十九日)

●北京電 外省及京師當道多主張裁撤道尹惟有數省交通不便省長決不能直接施其管轄權於各縣者則仍酌留道尹故政府擬將各道尹缺有駢指之嫌者一概裁去 (十九日)

●北京電 昨夜院令准各衙署於黎總統誕辰停公一日以伸慶賀教育部通令京師內外各學校停課一日聞黎總統頗不願官場舉行慶典惟段總理等以為總統誕辰不可無適當之慶賀 (十九日) 以上路透電

●北京電 兩院議員將在總統府開非正式之會議以討論外交總長事 (二十日)

●北京電 北京日報云 英使朱邇典定於下月初附輪返國 (二十日)

●北京電 孫洪伊辭職後或可任為禁烟局督辦任可澄有任內務總長之望 (二十日)

以上譯文電

※東方通信社電※(日本人組織)

●北京電 段總理擬就孫洪伊免職命令呈請總統蓋印總統拒絕國務院仍固執不動想孫洪伊無已惟有辭職 (二十日)

●北京電 衆議院本日討議政府提出之司法官廳開放案國籍法案印花稅法案會計法案等修正案以該四案既經民國二年議會通過後由參政院改訂當然應復最初議決之案決將此案退回 (二十日)

●漢口電 漢口商務總會議決反對日本與亞借欵收買制錢利權一事其態度頗為穩健蓋欲力求不害兩國人之感情也 (二十日)

●東京電 中日鄭家屯事件已經林公使屢與代理外交陳總長交涉陳總長既有結束內部之議從速解決之意日本亦有不徒拘泥形式而勉溫和解決意向故所提出條件無欲獲得利權等之慾望惟對該事件明中國政府之責任並於滿蒙求得日本人民居留之安全而已中國方面亦諒日本之意圓滿解決可期而待 (二十日)

●東京電 據此次歸國之小幡參事官談曰予在中國十年間曾就中國之政治的變動種種觀察想其原因要皆新舊兩思想之衝突即現下之政局亦不脫此傾向今後中國全然平靜之時即兩思想中孰真制勝或兩思想圓滿調和之時 (二十日)

●東京電 據報中美兩國政府因俄英法三國中美鐵道借欵故現正在協議變更路線但因變更路線如何或更新生國際問題亦未可知 (二十日)

●東京電 日本於鄭家屯設立領事分館已於十六日開館 (二十日)

※戰電※

▲其一(英人路透電)

●彼得格勒電 由中國或日本旅行經過俄國之人並無須在彼得格勒或莫斯科羈留若干時之事惟旅行者如欲離俄而在以上諸處領取護照時不無須稍就擱蓋此項護照塡發之前須請准陸軍部故也外人之持有正當憑證而不在途中各地點勾留者則旅行過俄時可不照此例 (十七日)

●雅典電 希皇校閱恰婦治瑪爾斯之水兵後保皇黨即在街中示威携希皇肖像上綴冬青並在英使署前呌駡海軍大將費爾萊率水兵一隊由某劇場出時曾為逐回 預備兵一隊圍在法使署前示威為英法警兵拘獲者若干人現局頗形危急 (十六日)

●巴黎電 今日午後公報云 德軍在薩伊萊至薩伊里壽爾林回攻為法軍砲火擊潰法軍所得之地均經固守 法軍在美濟萊特與比亞薩間得有進步 (十九日)

●倫敦電 今日午後海格將軍報稱夜降大雨英兵數隊襲擊攻入魯斯附近及薩拉前面之敵軍戰壕 (十九日)

●倫敦電 薩洛尼加英軍戰報云敵軍猛攻杜白蘭陣線英軍之右翼受挫而退 (十九日)

●羅馬電 公報云意軍強襲巴蘇比哇山頂北面之敵軍陣線攫固防之砲壘一座敵兵兩縱隊希圖回攻幾全死於意軍砲火之下敵軍後復回攻亦被擊退大受損失 (十八日)

●丹麥京城電 德潛艇一艘擊沉瑞威商船斯台凰號(一○四五噸)且焚燬瑞典貨船格里太號(一三七四噸)船中之人均遇救 (十八日)

●倫敦電 瑙威船公亞爾夫號(一三○一噸)被沉 (十八日)

●亞姆斯特丹電 柏林警察因城內痢疾盛行嚮告公衆起居務宜潔淨 (十八日)

▲其二(德人德文報專電)

●柏林電 十月十八日德軍大本營公報云松末河北岸砲戰極為猛烈晚間英軍在薩爾與廣特柯爾間進攻法軍在萊斯波哥夫與蘭柯爾間進攻為德軍砲火所止廣特柯爾附近德軍陣地均經固守法軍由摩伐爾與蘭柯境爾拉貝兩面戰線滿集敵兵希圖出擊為德軍衝擊激戰後不支而退敵軍攻入薩伊萊德軍陣線該處戰事仍在進行敵軍在錫治伐爾附近等處進攻者均未得利德軍於天空戰事擊落敵機五架(西境戰況) 魯克西西面之敵軍以步隊進攻大受損失後現僅以砲隊轟擊德軍陣線被步軍攻擊斯維新附近與軍陣地為砲火逐回戰壕被創甚重德兵一大隊在那拉茄夫加河西岸發砲猛轟後奪獲俄軍扼要地點一處俘軍官兩員兵三百五十人獲機關鎗十二架(東境戰況) 海軍部宣稱十月七日德潛艇一艘在地中海以魚雷擊損載重三千八百噸之意國護甲巡洋艦里比亞號(海軍戰況)

※公電※

▲小城子報房來電 北京交通部暨京兆監督並各局鈞鑒小城子於今日開局特此奉聞小城子報房叩

※要聞一※

◎北京特別通信(二十四) 漱萍

▲選舉副總統之波折 ▲段總理對於副總統之表示 ▲馮督軍等請願國會問題 ▲汪大燮不通過敬告政府

昨日(十六)兩院討論選舉副總統日期問題有主張十八日即選者有主張一星期內者有主張兩星期內者有主張十一月一日者有主張兩月後者有主張憲法二讀會後選舉者又有主張憲法成立後選者議論紛紜莫衷一是卒以無結果而散所以致此之最大原因殆因選舉人與被選舉人之關係各殊活動之時間各派心中皆自有其預算其所主張之期日即其心中預算準備可以比較完成之時機也以目前論大多數之主張固為馮國璋氏然此外有黃興有岑春煊有陸榮廷雖從事實上觀察馮必居最穩之地位然各派未始從此着想固皆欲其所主張者之當選也準備有遲速路途有遠近選舉日期自不能無所異矣即為同主張某甲者在乙派已與之接洽就緒主張速矣而丙派則與之接洽猶未就緒故不能不於速中比較稍為遲焉凡此皆足以延成討論無結果之結果者也段總理對於副總統問題從未表示其意見於是反對派或謂其左右欲擁之為副總統而徐世昌繼任內閣之說亦起茲聞昨有人往謁段總理叩其意見段公先為謙讓之言謂副總統係民國重要職務非威望素著者不足以當之以予淺薄安能任此且就職後當然退出實權予既擔任內閣之任當此風雨飄搖之際尤應維持到底徒素虛名不求實際非余所願也云云然則段總理欲為副總統之說亦可以消滅矣馮國璋應當選副總統之聲方自近日以來日高一日而馮君忽有聯合多數軍人以個人名義對於憲法有所請願既致中央一電聲明聞另有請願書致諸國會此次已經多數否決之一院制亦為其所主張之一今憲法之審議業已全體告終而請願之舉突如其來頗惹起各界注目同時以所請願之要點多與梁任公談話暗合之故遂一轉其論鋒於梁任公於是嘲罵(某名流某名流)之聲不絕於連日之報紙在反對馮氏者欲以此隳馮氏之聲名在提携馮氏而與梁派反對者欲以此破馮與梁派之結合雖然梁任公向自命為稍有價值之政治家何至以主張不行復託諸糾糾干城為武裝公民之請願惟記者聞與馮氏親信之人則頗言此舉非全出於馮氏本意然未及梁任公而與梁派臭味相投之報紙今日又皆以馮氏請願之新聞列諸篇首似含鼓吹之意者以其請願與自己主張暗合之故藉出諸軍人之口亦從而贊和之殊欠斟酌誤會之來非無因也是是非非固須求之於事實而梁任公今後須注意矣而馮國璋今後凡事尤宜以審慎出之矣外交總長之難產如今日之內閣者可云已極汪氏於未被否決以前即揚言縱令通過亦決不就較汪不如陸國會之不通過不得指為與政府有所為難在段總理若欲保持政府與自身之威信當陸徵祥被否決時已可以大警醒矣其官僚學問畢竟高出於陸徵祥雖然以汪與陸比又何必重提汪氏貽一蟹不如一蟹之譏為今之計政府仍宜平心靜氣提出可以通過之人物以見政府對於國會之誠意與氣度若如前次所云再提曹汝霖或與曹汝霖相等之人是又必不通過也果如是則貴氏所製出之搗亂兩字吾將不加諸國會而別有所歸尤願段總理慎之矣

◎十八日參議院開會紀

昨(十八日)下午參議院開會議長請假副議長王正廷代理主席延長時間至三時三十分始開議主席首先報告請假議員在七日以上者三人報告唐議員仰漱辭職表決多數有人謂兩院會合會本由兩院決定前次既無結果則應連次開會何以竟無消息起而質問主席謂現已協商衆議院某謂既經兩院決定開會合會則無協商之餘地況現在正在開議憲法期內不宜有所牽掣主席宣告照議事日程開議第一案新到院議員諮議圖證書審查報告委員長報告謂議員既經復權按選舉法尙無不合惟議長因案被奪公權是否同時即喪失議員資格是一疑問但是時正在國會非法停止期內本為一時特別現象似不能認為無效也應請該議員先行出席主席以審查報告付表決多數第二案請為戊戌六君子立傳建祠議案(議員提出)提議人說明理由略謂民國成立五稔於茲志士奔走凡在死事均荷褒揚清末首義諸人如徐錫麟秋瑾熊成基彭家珍等亦均由前稽勳局優予崇恤惟獨戊戌政變一案死事之楊深秀劉光第楊銳林旭譚嗣同康廣仁六君子無人提及飲水思源寧非缺點況此案主動之康有爲前清籍沒家產已於民國二年特令給還則六君子之應予褒揚尤屬事同一例吾國之推倒專制型成共和實萌芽於六君子即果求因六君子之冤可痛而功亦不可泯宜由政府明令褒揚採其事蹟付之史館查明遺族量予給費扶助並特撥專欵於六君子死事地方賜地建立祠堂以資觀感云云說明後或謂革命流血不只六君子此案無成立之理由或謂為國死事死事也成共和立傳則所當然至於建祠一節本員實不贊成或謂立傳清史館當然責任無說起之必要或則主張付審查或謂戊戌政變啓發國人革命之心造成民國之始基飲水思源不能無所表白故本員主張此案成立或謂此案於事實上仍有許多應調查之事件故本員主張付審查至此提議人忽宣告此案暫行撤回起而決是否延長表決多數於是有謂是全場大起爭論主席謂現在議事日程所列時間已逾應先表決者有謂可以撤回者有謂應付審查者或謂撤回與付審查皆為慎重起見無所不可本員以為可以撤回主席以撤回修正付表決少數又以付審查表決多數後有人主張指定特別審查委員九人審查之遂指定蔣舉清陳善蔣義明等九人為審查員第三案由原提案人撤回遂接議第四案移殖軍隊實行屯墾鞏固國防建議案(審查報告)理事報告謂本案審查結果將標題改移送遣散軍隊墾荒實邊建議案云云報告後主席宣告討論大體由反對者與贊成者相間發言某首先反對原案謂屯墾鮮有成績若原案所謂遣送軍隊於邊省以免流爲盜賊於內地殊不知流落於邊省較流落於內地為害尤甚此某君云朱慶瀾在黑時實行屯墾鮮有成績某某實行屯墾識有此事其所以無成績者因所借一二百萬墾荒費盡歸中飽後歸無形消滅所謂流為盜賊者特謂內地地窄人稠生活不易至邊省人數稀少沃野千里所到之人皆有所事事何至流爲盜賊有人主張用移民略謂東三省雖云行省其實已入日本勢力範圍驟爾遣兵屯墾恐又惹起交涉故本員主張移民不能遣兵屯墾況續後備各軍每月只給數元養費若以數元之費務令其移至邊遠恐難辦到於是有人提起討論終局之動議附議者在五人以上表決多數又以審查報告表決多數某提議將移送遣散軍隊六字刪去表決多數主席又報告現在美國國會來函劉議員要求即開談話會表決多數續開談話會時四點十五分

◎兩院會合會之續議問題

▲龔煥辰提出質問

兩院會商補選副總統日期本星期一既無結果而散本應從速繼續會商但恐過於緊接亦難免不生他項阻礙故決計於本星期以內不再開會以便於各方面中設法疏解俟下星期一日再行繼續會合開會又聞議員龔煥辰等因此會久未賡續會合已有向議長質問者原書略謂日前兩院會合會討論表決各項未經終了宣告延會事關重要知且憲法會議似亦因此停滯兩院議決合自應賡續開會解決進行乃時隔兩日尙未接奉通開會合會時均無停止憲法會議之議今於例應賡續開議之會合會既無端停滯而憲法會議亦擱置而未進行恰以證實外間選舉副總統有碍憲法之謬論損議院之名譽予社會以滋疑究因何故而出此特此質問希即明斷宣示為盼云云茲聞議已定本星期五日開會並有通告矣

瑞和洋行禮拜六拍賣

禮拜六拍賣

住宅

魯意師摩洋行
始創自同治十三年即英一千八百七十四年

禮拜一拍賣

魯意師摩洋行
始創自同治十三年即英一千八百七十四年

打字機器 大宗

禮拜一拍賣

上等木器

寶和洋行

柚木 洋琴 銀箱 銅

每禮拜二拍賣不限價 公平足貨

預先告白

禮拜五拍賣

上等產業

魯意師摩洋行
始創自同治十三年即英一千八百七十四年

禮拜六拍賣

義記洋行

禮拜六拍賣

回祿皮衣服

魯意師摩洋行
始創自同治十三年即英一千八百七十四年

禮拜六拍賣

押款顏料

寶和洋行

灰色 茶箱 餅乾

華商拍賣

每逢禮拜六

禮拜六拍賣

及打獵器具

魯意師摩洋行
始創自同治十三年即英一千八百七十四年

上等機器 車輛 腳踏車 獵槍 馬車 獵狗 照相器具等

十一點半

強種靈效祈

勸勸 有癮同胞快々戒烟為妙

本藥房主人鑒於禁烟期限將迫爰集同人悉心研究創製一種強種靈效片專使烟界同胞服之一月立可將烟癮戒斷戒時一無苦痛絕無癮後身强體健飲食倍增百病不侵祈望各界有癮者乘此廉價期內速來購服既省金錢而可免受將來之苦痛也是幸

定價大盒一元小盒三角 新創廉價 購一大盒附送一小盒 如購十盒照碼七五折 一月爲限 多則類推 外埠函購寄費另加

上海法租界大馬路吉如里第一家

總發行華盛大藥房謹佈

招買廣告

本行現需舊鐵烟筒徑九寸或十寸長六十尺或六十五尺又需六十五或七十磅舊鐵道軌長約十英里如存有上項物件而願售脫者請至本行接洽可也又本行專辦五金雜貨現由外洋運到大宗船布及重油繩索如承惠顧格外克己

共三洋行 閔行路九十二號 電話四六八七

吉房召租

茲有英界二洋涇橋善樂里內兩樓兩底披廂全石庫門一宅鄭家木橋松盛胡同內有一三樓三底廂披俱全石庫一門宅又一樓一底街房一泰安里浙江路清和坊對面房十二號內又有法樓斜廣式八全石門牌一三格洛克路甚俱宜如欲租者請到西武昌路春蕊里念四號經租帳房接洽可也

洋房召租

茲有英界白克路對過醫院寬暢房屋有洋房欲租者門牌八金到外新馬路瑞和洋行面議可也

遺失派司

遺失股份收條聲明作廢

感謝永益公司承認永康賠欵迅速

振市新劇社開幕露布

問君尊容欲美乎欲醜乎

沈製生髮膠

手搖打包機器出售

茲啟者本行現有手搖打包機器一架能打包物堅固可靠 ... 德泰洋行啟

失票聲明

一琴醫院

諸瘡一見消

乾濕瘡疥

大減價

照相白金紙

遺失圖章

三日愈 瘡疥藥

聲明作廢

聲明莊票

閨趣甚於畫眉

新酒令

俞禮達畫夫例

圖畫美術學院

招生三

劉海粟 張聿光 丁悚 楊錫 治西畫 改詳 批改完備 成績佳良 鉛畫一二三集

吉屋召租

京都同德堂孫家藥鋪

眞保赤萬應散

洋紙特別批發

本號專運各國洋紙推銷各埠零躉批發特別從廉如蒙惠顧即班奉樣

上海河南路東棋盤街口協昇紙號啓 電話三七八六

存摺作廢

期票作廢聲明

學校 英文

美勤補血汁

包愈吐血永遠斷根

上海只此一家 有藍龍商標

朱壽大藥房汪家田醫生專賣好藥

鏡面徵 世襲雲騎尉浙江汾鈞 有移山拔鼎之能力

聲明遺失方單拾取不還

懷德正局 眞老醫士 王雨香

包治 血淋白濁下身腫爛便毒橫痃婦女白帶腫痛一切男婦花柳

包愈

四海同胞速服金丹而强種

功參造化 强種固髓 廣嗣金丹

賞格

醫學博士周森友醫生

格理蘭西餘夫人與定瑛 美國哈佛大學 大醫院 中華愛仁醫院 介紹

中華藥報館內鄭進來謹上

上海五洲大藥房錄登

中華藥報館鄭進來先生函 溺情女色之青年及早猛省

拔癩 止疥 毒瘡 藥

遺失派司

遺失派司

聲明遺失憑摺

止痛斷根

心胃氣痛散 玉樹神油

廉價

老牌新式

電燈泡

光

治痔瘡 聲譽卓著

積病發來應接不暇此丹功能培元益氣祛風勝濕無論內痔外痔腸風便血即數十年久治不愈之患多欲求如本處此丹之奇驗速效百發百中者殊難多覯每瓶大洋一元每料五瓶大洋四元推痛癢難忍速將此膏搽敷數日內必將痔管塊連根脫落不覺不知完好如初矣面五開間畫圖藥包上印有註冊商標天馬為記幸勿誤購偽藥貽害匪淺

上海

江西景德鎮 新創浙江寶成福號銀樓 九月念八日大開張

本樓開設在江西景德鎮前街中市坐南朝北洋式石庫門面十足條錠葉金彙收各路荒金精製金銀時款首飾品級寶石各式鑲嵌徵章博古酒器泰西器皿堆果鑽嵌搜挑人物三點翠法藍中西鍍金珍瓏特別一應俱全凡蒙各界賜顧請認明三星商標庶不致誤

上海元大存記參藥號新發明 家傳秘製自用人參糕糖出而問世以便官商軍學界純品大禮

謹擇於九月念一日先行交易 擇吉開張 北門校場南

山西保晉公司分銷處售煤廣告

啟者本礦產出之煤面光如鏡質堅似鐵熱力最大灰分極少屢經中西各化學家試驗均稱為無烟煤之最上品無論何項爐竈無不合用而洋爐尤妙於其蓄火耐燒不致損壞烟筒自

電話四千零四十七號

分銷處上以來減價批售中外馳名倘蒙賜顧乞移駕臨後馬路福興里天益棧內本公司面訂為盼

注意 內服六零六之神效

王道○○太和大藥房主人台鑒謹啟者僕于春間偶染花柳毒症遍體瘡痍筋骨酸痛四處求治醫藥罔效遷延至今苦不勝言上月底經友人告以上海石路太和藥房所經理哈蘭士秘製之清血解毒內服聖藥六零六當即由郵局匯上大洋二元即寄下六零六藥水一瓶并餘找洋一角一併到即刻按照仿單如法吃服不一星期病竟去了大半所奇者服後不升不燥飲食如常于是僕深信此藥原能醫病絕無流弊故將再寄上洋五元五角請速惠下三瓶餘作寄費 託至託專此敬請 財安 廣南京下關潮州梁似珍頓上

上海石路太和藥房六零六總發行所照錄 7344

美國哈蘭士醫生秘製 清血解毒 六百零六 內服聖藥

軍醫監獄一等軍醫正 王若儼 證書

余深信哈蘭士秘製之內服聖藥六零六有確能清血掃毒並足消滅楊梅有毒生蟲之能力經余收試驗均屬美滿之效果洵不愧為有價值之藥也

太和大藥房照錄

主治 楊梅結毒 花柳潰瘡 魚口橫痃 下疳便毒 疥癬疽瘤 遍體癱瘓 筋骨酸痛 遠年風濕 婦女白濁 小兒胎毒 以及血分不清無論遺毒染毒老病新症一經服下此藥一禮拜內必顯奇效大有清血解毒去腐生新之功謂予不信請嘗試之

價目 每瓶大洋一元七角 半打每十七元五角

外埠函購請將洋由郵匯寄現洋當日件寄回郵費加一票作代價九五折

本外埠各藥房均有出售

總發行所 上海四馬路石路口 太和大藥房 電話號碼四九二二

總經售處 英大馬路同濟大藥房

上海振亞化粧品公司開張贈彩 特別廉價一月照碼九折自九月初三日起

請吸土耳其頭等牌香煙

惠斯民烟公司 Westminster Tobacco Co. Ltd. London.

精選土耳其烟葉加工製就

土耳其煙草為世界所公認製造香煙最優之煙草

惠民醫院

湯爾和先生贊成 雲浴卿 陶梅生 先生贊助

院址新世界對面靜安寺路居仁里口九十四號洋房專門內科戒烟兼治花柳

施例特出住

診 上午八至九時只取號金銅元六枚

診 下午一時至四時止診金一元券用三日

診 不在例診時間內拔號及星期診金二元

診 下午四時英法界美五元華界六元

院 特等每日四元頭等二元二等一元五角

包戒鴉片

門診包戒 頭等七十元二等五十元三等三十元掛號二元

出診包戒 頭等百元二等八十元三等六十元掛號三元

住院包戒 特等一百元一等百五十元頭等八十元二等四十元三等六十元掛號四元

院長兼內臟病外科療法主任 胡哲揆

內科長兼小兒科主任 程樹榛

內科呼吸器全身病血行器主任 夏趾麟

內科泌尿生殖器病兼花柳病主任 朱慕濂

內科消化器病兼戒烟主任 朱慰萱

本院為平民社會普及 五學士吐血瀉清血戒烟 特設平民券五號函索細章及章程即寄此項清血戒烟百詳在浙江杭州病院戒絕四千餘人無痛苦

日用必需國產精鹽

我國國貨不振以致日用飲食等品仰給外人者甚衆即食鹽一項各埠西餐館及上等住戶無不購自舶來品本公司特聘化學專家研究所出各種衛生精鹽以盡國民天職各品完全國產製成如擦牙鹽精之氣味芬芳上口清涼潔白精鹽之清肺細潔鬆燥質味鮮美清火瀉鹽之除熱通便利洩佳製五香鹽之清香適口美味絕倫新發明之方鹽鹽磚製造精良提煉潔淨食購本公司各種精鹽者無不一來日讚美茲為推廣銷路起見各種出品一律從廉發行以示優待 賜顧者請認明永新牌號並鶴牌商標庶不致誤本外埠各洋貨號食品店均有經售茲將各品價目列下新各注意為幸

潔白精鹽	每箱五十斤四元五角	
玻瓶精鹽	每打三元五角	每瓶三角五分
擦牙鹽精	每打一元五角	每瓶一角五分
清火瀉鹽	每打二元五角	每瓶二角五分
佳製五香鹽	每打一元五角	每瓶一角五分
精製方鹽	每打二元	每聽二角
各種鹽磚	每磅一角三分	

購玻瓶精鹽者注意 諸君如取空瓶至本公司總發行所裝潔白精鹽每瓶祗收小洋二角

總發行所 上海滬寧車站對過二另七號 總批發處 上海英大馬路天香糖菓公司

上海永新製鹽公司謹啓 2543

勃來克司登 火油引擎

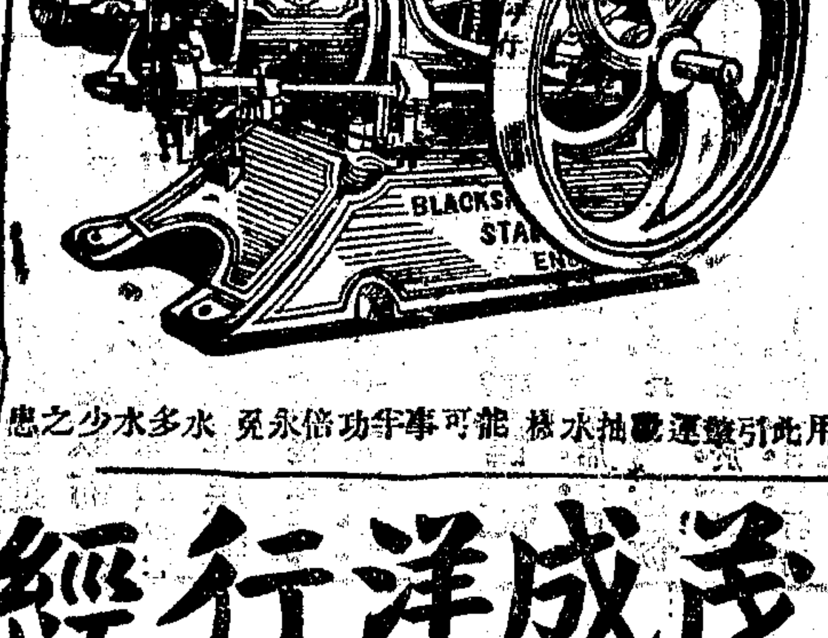

用此引擎運動抽水機 能可事半功倍永免水多水少之患

此引擎為世界上最堅固最省費之發動機中國各處廠家用此老牌引擎運動機器者已有數百部均能得極完善之工作且用法十分便易茲歸 小行 獨家經售 賜顧諸君請臨上海福州路念號乃荷

英商茂成洋行經理

購強種精血丸者又得優美贈品 時花美女圖

強種精血丸 (治效概略)

健腦起衰 養心寧神 固腎葆眞 益肺止咳 開胃進食 寬腸利便 調經安產 清熱退癰 去積除痞 潤膚悅顏

上海中英大藥房(總發行)

大瓶洋一元二角半小瓶七角半購一大瓶者送圖一幅如購兩小瓶亦送一幅購滿一打價作八折並送圖十二幅外埠函購遵照日寄奉寄費免加惟批發不在此例如向分售各家購取應得贈品即由各家照送

色慾立止夢遺聖藥

每盒洋一元每料六盒洋五元如外埠遠寄取效盈速每張七角每九並用功效

上等社會之歡迎品

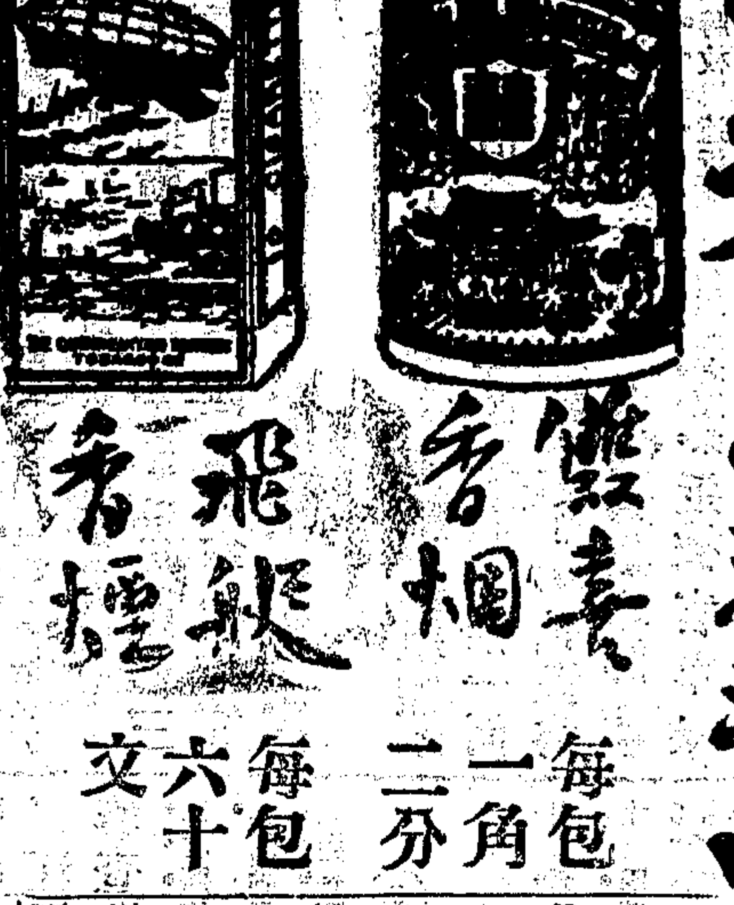

雙喜香烟 每包一角二分

飛艇香煙 每包六十文

外埠內地均有代售

中國南洋兄弟烟草公司 上海南京路三百九十號 天津奧租界第二号

銀行科函授學校招生簡章

欲注射而怕注射六百零六諸君請注意

上海中西大藥房謹啓

獅牌 淨石粉

6629

快活戒烟

4800

要聞二

◎汪氏否決後之外交總長

昨日外交總長同意案汪大燮以二百二十六票之不同意致未能通過（依過半數之例僅差四票較之陸徵祥差五票不能通過者相若矣）以前曾聞浙人言及對汪氏決不投同意票（浙議員占數十人爲不同意票之一部）又聞新共和派亦一律不同意（則兩項合計當不下百餘人）至國民系方面傳有不同意之說（然此系不採用拘束力但不同意者必居多數）至研究會派與汪本有同黨關係不問而知其多同意然已居少數矣又聞人言各議員近日以副總統問題（鬧得頭昏腦脹皆注於此）對外交總長問題全未預備（故有否決之結果）惟據京報則謂汪大燮之外交總長前晚聞於某茶園議員通發傳單反對汪氏（識者早料其必難通過云云）是未預測之說亦不過一方面之飾詞而已至於否決之後政府又提何人以爲大費研究之一問題從前聞有以曹汝霖陸宗輿預備之說料政府當於此直未必遽（爲政府計宜物色衆望人者再行提出）方爲得聞政府更擬提出孫寶琦但孫氏驟於陸汪兩人之下場頗懷戒心要求當局非先徵得議會中堅份子之同情不肯經爲允諾大約此事又須擲去幾多寶貴之駒光也

◎程榮度主張遲選副總統

選舉副總統日期問題各派頗多爭執大別分爲遲速兩派主張速舉者誠不爲少而主張遲舉者亦自有其見解國會議員程榮度氏昨發表意見書即主張者之一人其文曰大總統選舉法係憲法會議所制定之法規大總統既依該法而發生現大總統依該法而繼任是該法已成民國憲法之一部不可不遵無待論矣副總統之應否補選但依該憲法而可解決亦無疑論矣所尚應討論者補選之時期問題而已副總統補選時期在憲法上既無明文規定今又有制定憲法問題梗塞其間自不妨就事件之輕重情形之緩急以爲衡諸者乃謂大總統任滿三個月內缺位三個月內國會須行次任大總統之選舉而副總統之選舉則依大總統選舉之規定與大總統之選舉同時行之今副總統缺位二月有餘倘不速行補選必不免於違憲其說似是而實非也蓋欲明副總統之缺位補選應否受三個月內之拘束當就法定左列兩點區別第一當知副總統任滿之選舉與缺位之選舉不同查大總統選舉法第三條第三項大總統任滿前三個月國會議員須自行集會組織總統選舉會行次任大總統之選舉又第七條副總統之選舉依選舉大總統之規定與大總統之選舉同時行之但副總統缺位時應補選之察此兩條之意義如屬於任滿之選舉固當受任滿前三個月之拘束如屬於補缺則第七條但書僅云應補選之不云於何時期補選之當然有斟酌之餘地也第二當知副總統單獨缺位與大總統副總統同時缺位不同查大總統選舉法第五條第二項大總統因故不能執行職務時以副總統代理之副總統同時缺位時由國務院攝行其職務同時國會議員於三個月內自行集會組織總統選舉會行次任大總統之選舉尋繹此條之意義如大總統副總統同時缺位則大總統之選舉自當於三個月內舉行而副總統之選舉亦當就選舉大總統之便同時舉行若副總統單獨缺位應於何時舉行補選法無明文亦當然有斟酌之餘地就此兩點區別觀之可知大總統之職責重於副總統大總統缺位選舉爲必須既之責任尤輕其於大總統同時缺位耶則固當同時選舉之其單獨缺位耶則不妨權其輕重視其緩急以定時期此大總統選舉法之精意所在未可以忽視者也惟今者兩院正值集會之時以便宜言則副總統之補選似乎當即時舉行所猶待商榷者以憲法問題爲國本所關現既已議將竣必於中途擱置而爲副總統之補選是否有其必要吾實不能無疑且來異論紛紜主張互異有謂補選需時日有限可將憲法擱置從事補選者有謂當俟憲法二讀會告終乘起草員整理文句條項即行補選者有謂俟憲法全部告成再行補選者各持一說吾國號稱共和已歷五稔根本大法猶付闕如中經帝制幾於全被澌滅今幸共和再造國會復活凡我國人所渴望於吾人者絕非補選副總統而在速定憲法吾人所求無過於兩人者亦絕非補選副總統而在速定憲法斯權其輕重視其緩急照第三說俟憲法全部告成後再行補選副總統有何不可鄙見如此仍候公決

◎軍民分治之權宜策

奉天山東浙江湖南貴州甘肅新疆等省或督軍兼省長或省長兼督軍實與軍民分治政策相違反然亦軍興後秩序甫定政府因利乘便維持現狀一時權宜計也茲聞政界中近有人條陳政府請厲行軍民分治而段總理意見則以實行軍民分治固屬當然然憲法未定省制問題尚未解決將來省制應否變更此時尚不可知之數則軍民分治似宜在憲法制定省制解決後再爲實行此時儘可權宜辦理以免將來省制或有變更轉多費一番周折聞段總理業將此意見提出於國務會議已得多數國務員之贊同矣

◎歡迎教育會聯合會代表

昨日午後六時北京教育會假定青年會開歡迎全國教育聯合會代表大會各代表到會者四十餘人由北京教育會職員視椿年陳恩孚孫世慶繼蘄德淥伊齊賢楊愿翹莊包席等蒞會招待七時入座由主席北京教育會會長文斌報告開會詞北京教育會代表陳寶泉致歡迎詞大意謂今日本會歡迎代表諸君若以言詞歡迎迎者以言詞歡迎才免失之淺惟各大教育家相聚於一堂亦不可不有一言以表本會歡迎之意蓋教育一端實爲立國之主幹自前數年各省已均有教育會之組織以各會自謀本地教育之發達不相聯合故彼此之意見未能互相通達近年各省教育會開聯合會於天津已有組織之結合實爲教育發展之機始能發展教育會亦然據現在觀之其效尚小將來實不可限也今日假青年會開歡迎會青年會與教育相輔而行其範圍較不一而青年會則此最大會所之建築者其原因蓋青年會純取世界主義吾儕教育會亦當取世界主義將來教育會之規模宜比青年會再大方是不惟北京如是各處亦應如是教育會不只在聯合於一時將來能結極大之團合組織一全國教育會爲永久之結合則尤所希望焉次由江蘇教育會代表沈恩孚君答詞謂教育關係之重要並希望北京教育會謀都市教育之完善以爲各省各區之模範次由麥顧黎博士演說教育之問題就現在中國之情形與各國相比較宜注重工業商業農業教育次由青年會總幹事格林君演說辦教育宜不畏難並對全國教育會聯合會之希望次由青年會幹事張佩芝君演說青年會與教育會之關係宜傳力同謀進行以圖學校家庭社會教育之發展末由主席文斌致謝詞閉會時已十一時矣

◎陳宧有長參部希望

陳二菴此次奉召入都政府擬界以重要位置有謂將任總統府秘書長者有謂將充軍事幕僚處領袖者均不確陳氏亦決不肯就陳氏爲鄂派中堅人物元首素所器重參謀總長一席王聘卿氏久有退志當段內閣成立時總次長一再辭職政府確定以蔡松坡氏任總長蔣雨岩氏任次長原擬同時發表嗣據蔡氏電告已就川督兼省長之任事遂中止仍留王氏此行擔任奈王氏退志甚堅此次電召陳氏與此席確有關係緣元首前領參謀總長時代即薦陳爲次長一切用人行政均陳氏一手主持元首極爲倚界將來爲王氏繼者有相當位置即以此席界之陳氏以便從輕就熟藉收指臂之效云

◎電勸華僑歸國辦實業

海外華僑對於國內各項實業素具熱心現在各省秩序漸次恢復一切農工商礦事業諸待舉辦昨日農商谷總長特致電海外各中華商會意在獎勵華僑其文曰共和再造民困未蘇富國之基端賴實業海外僑商藍縷經營夙著偉績眷懷祖國尤仰熱誠現當百廢待舉之時正宜內外聯合協力進取農工商礦大利胥存深企我愛國僑商一面歸國調查一面投資興辦國家自應特別保護優予獎勵除各商會各中華會館轉達僑民共喻此意並望各抒所見以備採擇

◎魯省會通過公債案之反對

山東國會議員函致省議會力駁收結軍事善後興募地方公債二百萬之說請爲主持勿予通過已紀昨報不料今得消息該議會已經通過矣據山東日報所述情形如下東省前次由山東都督發行之金庫證券五十萬元原爲東省民軍急待解決民於水火不得不合力籌維此項證券既須由中央償還其經費雖當取給中央惟財部艱絀萬狀深恐曠日持久益陷人還地方原無過問之餘地即中央急切難望履行亦何難由本省應解國課內扣出且中央五百萬之借款正在進行成立當必不遠乃無端又有勸募一百萬元公債之提議省議會竟悍然通過此說出人意外者也查此次倡募公債之用途㈠償還去歲靳氏討帝制時代待款孔亟前財政廳所承認官督代紳借漢陽河工餘款若干萬元貢獻中央現已屆還息時期此次之二百萬元除抵償善後百二十萬外下餘之八十萬元則用付撥債息金以上兩項用途純爲國家債絕非地方債按之職權省議會既無否可國債之權能即藉口民軍急待解決又與善後無絲毫之關係值此兵荒交乘民窮財盡之際平地爲魯民再加二百萬元之負擔議會諸公居心安在耶哀哉吾民自今以往無所託命矣云云觀此則魯省輿論尚在反對恐此後不免再有風浪也

◎湘省會反對吳光新

近日湘省到有北兵數起外間盛傳中央將改任吳光新爲湖南督軍故先期派兵駐省等語省議會得此消息特於十一號致電中央云大總統參議院衆議院陸軍部鈞鑒湘省自譚省長兼任督軍後軍隊收束者有進行地方秩序漸回復固無驕兵悍將干與政治後鮮暴徒亂黨妨害治安此湘人所共信亦國人所同知頃忽風傳將改任吳光新督湘人民不勝疑慮蓋湘人除愛護共和外固別無可見疑之處而反正以來哀始思之湯薌銘之創痛定思痛以吳光新之人物駐岳又久應知一切內情不退招嫌況乃更進今譚非棘手軍未分區若遽決然以彼易此勵亦軍心之政局搖定之軍心無風生波實非湘福雖任命督軍係中央特權而俯順輿情實共和眞理謹披情陳述懇明持我政府賢明兩院垂注必不至目以浮言無任悚惶待命之至湘省議會眞叩

◎鄂省會最近之主張

鄂省議會十四日祕密會結果推舉謝步瀛胡國瑩等十人向省署及各方面疏通意見緣公楊瀚芳之主張以爲一經調和之後則省長之撤三議員一案不難立即解決而選舉議長亦可繼續投票庶十數日徒耗光陰當時各人並無異議十五日十代表向各方疏通之結果忽有多數人反對不認堅持最先主張非惟廢斥資格不能撤消即詹大悲之議長亦爲有效否則休會向平政院起訴所是態度爲之一變據聞刻已得參衆兩院解釋選舉議長電以爲得票過出席半數應爲當選但原電尚未披露故未知此說之確否兩派自疏通意見之議作罷後該會內部又起爭潮十五日下午復開茶話會研究一切進行辦法詎到會者祇屆副議長及十數議員不能開議乃定於十六日再開祕密會聞是日亦無良果

◎漢口黨人之資遣說

漢口黨人早經遣散當華甫將軍出後據官中調查各國租界中住居之黨人已十去其九所餘已屬無幾乃不半月後又傳租界中仍有黨人聚集後又因武漢頻有炸彈爆發疑與黨人有關係故至今戒嚴不敢稍懈然亦卒未見有何事故茲悉黨人方面又有要求資遣之議聞要求資遣之首領爲聶豫等係上次旣經解散黨未安後因請求街中寒沙仙遊旋又回漢前月前陳宧旅厲漢皋見乘椿危機伏誠恐轉瞬隆冬衣食無出鋌而走險又擾商場特延聶豫至與之商議許可擔任要求官廳發款解散聶已將成而王子春督軍忽以旣經資遣不能再辦二次即使此次實行資遣又焉禁其不復聚集於後例要挾官廳何以應付故拒絕陳請而陳亦奉召赴京因無以回報聶豫復擔任向中央政府要求籌款聞大總統亦因財政支絀漢口曾經資遣在先礙難再辦電覆不允飭部籌款聶豫等函詰陳氏數次不得確實回音於是大爲不平前日在機關部會議八衆口主張不一不知如何議決也

◎四川之邪匪妖教近況

四川崇寧縣邪匪鄧天秤糾聚黨羽號稱大清勤王軍在該縣平樂寺等處聚集等情迭誌前報該匪現已竄至溫江被吳慶熙軍隊擊潰昨四路師長接到理茂番屯殖總辦前護國軍司令吳慶熙專差詳報略稱偵探報告距溫江縣城四十里之吳家場有匪首鄧天秤率領黨羽數百人佔據黃廷錫黃文封黃志古等住宅數院豎旗鳴鑼四出劫掠附近居民逃避一空所有糧米任意食賣耕牛亦擇肥宰割聚同分喫前後二十餘里村市已成恐慌現象慶熙聞報即飭中軍官何止安督率連長程鵬飛排長張清和等會同溫江縣署警備隊長胡正川於吳家場即與匪相遇接戰至四鐘之久雙方射擊當斃匪黨二十餘名生擒三人奪獲抬砲三桿洋號旗幟兩件其餘匪衆不支分頭竄逸郫崇灌交界各地面匪首鄧天秤竟火焚黃廷錫等住屋踉蹌而去陰即一面飭各營警備隊分隊追剿一面將生擒之匪押解到營訊明爲段世貴吳洪興周老么立飭令交地方知事辦理即押送溫江縣監候收禁惟匪首鄧天秤如此橫行應請轉詳督軍飭崇郫灌三縣知事會同駐防軍隊四面兜拿毋使漏網庶地方不致受害餘匪自然解散云云聞陳師長已據情轉詳督軍核示矣崇灌發現之勤王軍其內容頗爲複雜聞其組織時即設壇請悟空爲教主於是匪隊中即推一面尖身瘦之人出衆呼爲教主又請劉伯溫爲軍師於是即於隊中又推出一人指爲劉軍師諸如此類不勝枚舉近鄉人爲迷惑者頗衆近被官軍擊潰而所謂教主軍師者或先行逃走或被傷竄均紛紛藏入山內不日必可肅清矣近日溫灌郫毗連之玉石堤一帶有匪徒數百人以搶劫爲事並往騷擾此拿彼竄該處居民受苦不堪該匪之旗幟則大書定國軍三字又一消息崇慶縣屬匪風近益加厲縣日報劫案者凡十餘起距縣三十五里之柳街子地處偏僻與灌毗連近日發現定國軍股匪首周某擁衆二千餘人分駐灌縣附近各場以搶劫爲事聞郫方知事日前已詳請

◎浙省會二十四次常會紀

浙江省議會於十九日開二十四次常會出席者政務委員一人議員一百十九人一時三十分開會議長報告恢復自治問題今日已與省長當面磋商據云於一二天之內電致各縣先行籌備至召集日期約於下星期一日再行面商等語各議員以省長既有同復之意可無庸備文咨催即於陽一方面亦可不復因省長不日有電去矣衆贊成又報告今日本會應否休會公決衆表示照規係黎大總統誕辰各機關均停止辦公本會即以弭會爲慶祝旋開議第一士法製茶模範場草案說明理由後贊成者謂爲振興茶業之機會反對者謂爲取締之別名表決贊成者多數付審查第二請修正地丁漕納處分暫行條例案無討論付法律審查第三裁撤台州查米局草案討議之下有以該局病商病農恐礙民食表示反對者衆爲休息十五分復入席第四減輕屠宰稅以蘇民困建議案議決付法律審查第五公民王超陳請永嘉徵收忙期宜照慣例案十八席主張付審查一席主張否決定依後說辦理第六公民李開侃請除永嘉契房兩規案亦議決咨請省長通飭從速革除第七永康縣立中校校長黃青書請酌給補助案衆以地方財力不逮否決第八公民汪形請同復牙帖稅率案無討論付法律審查第九籌設省立甲種森林學校案由七十二席修正案登報告無討論即開二讀會由書記逐條朗誦第二條之實習場造林場應用地畝改爲不規定畝數以免拘束除無異議讀完即散會

◎紀蘇州輪船水手與兵士衝突事

陸軍第二師師長朱琛甫君以第四旅調還蘇防士兵四營即日到蘇上津橋之教場操場連日趕修館舍需用灰砂命工程處派兵承辦昨（十八）日上午十時輜重營連長派一等兵徐俊卿等五名雇民船二只搖赴盤門取裝灰砂至舟甫至閶門吊橋適生昌之常熟班輪船亦到水順流急速度倍增撤面向裝砂船衝去及至避退已略撞着該舟幸未翻損稍有損傷各兵士經輪船後口中不免詈罵輪船水手亦反唇相譏此乃激成毆打之原因也兵士徐俊卿於船被撞後躍上五兵士亦同時司中報告輪船各水手與兵士鬨鬧者疑其與公司爲難亦上岸

晴甘露報
安里二百八十八號鈞氏藥房 分售處大馬路新
上海 老德 濁露 甘露 白
經理張裕釀酒公司
上海英大馬路小菜場對門民康里張裕釀酒公司總理 漢口 重慶 蚌埠 蘇州 寧波 南洋各島俱有出售
本公司紅白葡萄酒及高月白蘭地自開售以來
本埠分售處 外埠分售處 南昌 九江

向徐環論宗時則以武力相●恭相毆擊●水手更有茶房等人上來幫助其他四兵見寡不敵衆●於舟成逃遁●隊徐俊卿則被打傷頭部流血●腰際脅部亦傷●當毆打時●爲 馬路區之警察督見●以軍民交涉●不敢擅自排解●飛報富春坊巡警第下浦稜示 浦長岩谷森田信立派 蔡排長潤由率領士兵●前往排解●時各水手已去●僅剩傷兵徐俊卿●臥倒地上●蔡排長先令將徐扶至本運●然後將帮同打人之茶房陳三六小桂生兩名●並經理馬雲卿帶還詢辦●並將木棍鐵條等兇器一併取去爲證

往逃入兵舍●報告後營長朱廷炬●先派工程營副官●李光山●本營連長●許省夏至憲兵隊查明情節一面電京朱師長●核奪●朱君主和平辦理●諭副官成順真偕朱營長同往●相機從寬了結 者兵連長帳樹森●排長拘到鐵生昌經理茶房時即行傳詢則稱兵士打毀櫃台●駁以一兵不支衆人安能若此●并論令將徐俊卿抬送石路上同春醫院療治●一面將一干人●證解送營部請示辦理●未幾成副官朱營長相繼到連●先由李光宙及新連長●報告肇事原因●詢現已解送憲兵三營●成等乃即馳往與方營長接見●朱師長亦有一次電諭囑●將傷兵醫治從寬●行理●首該局承認傷兵之養傷費至全愈日爲止●餘概不究云云●朱成方三人●會議後●詢問馬經理●可能擔任醫治費否●馬立即●允諾●餘詢兇辦一塲小風潮遂從此結束矣

◎江蘇省會第五次常會

(芝香)

昨日(十八日)下午一時開第五次常會●屆時未足法定人數●展至二時振鈴開會●到會者九十六人●主席宣布第一件會議員樣辭職函●討論結果各員主張按照議事細則第二十三條用投票表決方法●在座九十六人表決結果贊成辭職者六十四票●不贊成辭職者三十二票●第二件省長咨交追認修濬江北運河就地籌欵案●石議員鳴鏞●請行政委員說明理由●委員報告江北運河急需修濬●民國三年三月召集各縣士紳在省議決從淮陰以下至近運河各縣先集一百萬元●分三年帶收●以四成就運河中貨鹽運航業三項籌加●以六成就各縣田畝隨糧帶征●卒之鹽運航業二者●以引岸洋商等之阻力●尚未實行●惟貨釐一項●尚有收入●但爲數甚微●每年祗五萬餘元●帶征收數每年亦不過十四萬八千餘元●於濬運計劃●不無阻滯●近接財政部來電●將此種□利經費●併撥濬運項下●約計每年可得四十六七萬元●嗣後進行可期迅速云云●石議員鳴鏞●葛議員步瀛等起而要求委員●咨行濬運局將支收報告編成清册交會核議●本案應交財政審查會審查●主席以審查付表決多數起立●第三件省長諮詢本省都府縣城隍廟田產如何處分案●各員有主張就地支配者●有主張辦別來源分爲市鄉者●有縣有者●有省有者●許議員蘇民主張●本案無成立之理由●緣各縣情形不同●田產來源亦異●不能規定統一辦法●致啟爭端●況各縣人民●迷信未能盡除●祀神之禮●不容遽廢●等語●結果以審查付表決多數起立●第四件宣布修正議事細則案●開三讀會●由秘書長誦讀修正條文●議員●聲明今日通過修正條文●卽發生效力●法律審查會●因之終了●不能審查●未結案●俟主席●修正案應於●次大會後發生效力●主席●提出●公不施●閉會未登日列之外●未結案儘可了結●云云本案無異議通過●第五件宣布蔡議員●琛提議●規定縣市鄉實業經費分成支配案●提案人說明理由後●各員群起發言●不贊成本案●大都謂而反對分成支配者●許議員●蘇民謂縣市鄉經費中教育經費事務最繁●者不得少於自治費十分之八●今又規定實業經費事務最繁者●不得少於十分之二則●自治於教育實業外一切均須停止●殊不近理●云云●尤有價值者●朱議員紹文●謂縣市之經費●自有縣市鄉議會支配●未便越俎代謀●設國會於省經費●議定分成支配方法●以束縛省議會之議決權●省議會●可否承認國會是否越權●等語●於是多數附議者取反對意味●主席以成立付表決●起立者少數●第六件宣布馮議員●士奇提議●清理各縣教育經費案●由提議人說明理由無討論●付表決贊成者多數●第七件張議員援提議●汴重各縣教育行政人員案●第八件王議員仕良提議●實行懲戒視學員案●主席宣布●并案討論●衆無異議●主席以審查付表決多數時已五鐘●宣告散會

地方通信

蘇州

▲送考軍官落第●中央爲造就高級軍官起見●在北京開辦陸軍大學校●咨飭各省督軍選考中級軍官●於軍事學有根柢者●大省二十名●遂界七八人●送京入堂肄業●本省馮督軍接陸軍部來電●卽經通令各師旅●考送蘇州第二師朱琛●南京中將付以副官咸陌圃長●俞凱等八員●齎文投●考者驗到●悉歸部察●督軍公署訓令第二師所考各員●與定格不合●另□他□補選云

▲軍調防禦●七十六團調淞駐防後●朱兼師長●已若駐錫第八團第一營●遠蘇●該營張營長●奉檄來●師在□學使署布置一切●軍行●開隊伍●並指定黃藤基爲該營月兵之操場●業經示諭各界人士●務乘走馬拍球遊戲●等事●須在本營操練之後●以免有分軍心●距朱兼師長●近●復命●駐錫●四旅部仍還蘇垣●而駐●該兵士●此次調蘇●各軍計第四旅所屬者●共四營●則常熟之第三營●崑山之第二營●無錫之第一營●分駐滬寧路之第四營●(本部在崑)其他如通海之礟隊●及第三旅各團營●現暫緩議

南通

▲南通市政進談●海通南門外地方●廣闢自改造馬路●建築洋房●市面日見繁盛●惟長橋以北一帶●尚有舊式民房●週由市政經理處●囑令各技士●將民房所佔地段測繪●詳□●俾●出資收買●改築洋房●以收市面整齊之效●又鹿關以北至平潮市一帶馬路●日久失修●道路崎嶇●行人頗苦●茲由張退公函商市董徐明遠屆工修築●以便交通●除●籌經費擬暫由該區●用日後再行撥還又城廟●各空地堆積之瓦礫頗多●近警務楊區長以拘獲所內犯人●日多●且食三餐●耗公欵●故特擬定●遣各處●做工●分各犯人●將各空地瓦礫搬出●酌留爲隨時建築之用●其搬出之空地擬卽種植桑或開挖便池●又十字街地居中央●商店林立●地方狹窄●每●兩邊擺設負盆●來往行人●肩摩背擦●異常擁擠殊形不便●刻商市董薛●擬在東西南三門及城中擇定地點●設立菜場五處●以●市政●其地點則已擬定一俟經費有着卽行開辦

鎮江

▲省議員提出張前知事違法案●前署丹徒縣知事張鳳瑞在任●違法●民●省公署撤職●在案●日前省會開第三次議會時●復經鎮邵省議員張鹿鳴●等●士杰●馬培●通●健等援●省議會●行法第十九條●提出張前知事●皆人命●欺罔長官●種種●狀例●爲●議案●質問●省長是如何懲辦●限七日內答復●不知省公署如何答覆也

南京

▲青年冶遊之殷鑒●清江某商號司事某甲●月前携帶二千餘金來寗●購辦貨物●商場慣例●每逢大宗批發交易●必使店夥隨之尋花問柳●以爲聯絡●上之必要●某甲於是沉戀花叢●恣意揮霍●甫閱兩旬●所有銀幣俱已耗盡●某甲遂退縮●谷前●晚遂在某妓家吞食洋烟自盡●事爲該妓所覺●當將某甲抬救●其處某姓家●救治能否挽救●尚不可知●此可爲商界青年之殷鑒也

▲江蘇官產巡迴稽查員●江蘇官產處長什楨●自將沙田局歸併辦理後●現爲督催各●附屬機關及縣公署收解產價起見●特設稽查員二員●委任孫復折●爲江南各●縣所巡迴稽查員●洪●爲江北各縣所巡迴稽查員●分任江南北各縣所周歷查催●並兼催徐淮兩墾務局徵租事宜●巳呈准都定●爲常任職●每三個月巡迴後提出一次之總報告●以備考核●成續●其職務分四項●一督促進行二查催收解●三報告欵目●四特別委辦事件

杭州

▲慶祝總統壽辰●昨日(十九)爲黎大總統誕辰●巳刻省公署接到國務院來電●是日各機關●各學校●放假一天●當經呂省長遞電通告各職員放假一日●并以電話知照本城各學校及杭縣知事●因電到已遲●不及行文●是日大街上各商家亦均懸旗誌慶

安慶

▲皖議會第八次常會紀事●皖省議會於十月十八日下午二時開第八次常會●議長出席者七十八議●事科員宣布議員請假及外來函電●(一)省長咨覆議會質問案●有器具●(二)省長咨覆省議會點收案宗文卷●惟省長答覆議會之原有器具●係爲公署局道尹署及他項機關借用●現多毀壞●不全●於是各議員紛紛發言●有謂行政機關設立●各有開辦經費●今以含糊答覆●究竟將新製器具償還本會●抑是另作開支●應請再行質問省長●有謂茲事甚小不足詳細討論●無付表決之必要●有謂事雖小而是非同●彼既答復不明●即可爲第二次之質問●有謂議事細則規定議員●對於質問行政官答復不得要領●可請省長出席答辯●各持理由●爭論多時●後提議議員胡仲山出席發表提議理由●謂省長答復之點●甚明●韓興瑞起言本席所疑問者●爲將來此項償還之器具是否另爲開支●衆議●俟省長出席此案作爲附件●爭論始息●遂接議昨日議事日程未議各案(甲)民政股審查報告規定內河小輪簡章案●由審查員張宗忍報告審查結果●張人傑動議●班君提議現定內河小輪簡章案●僅指蕪湖一方面而言●南陵宣城均未提及●應請併入●衆議併案辦理後●由韓繼椿修正章程●表決一致通過●請省長商令蕪關監督照小輪定章嚴行取締●表決一致通過(乙)民政審查報告亳縣請議●省議會審查結果●以咨請省長速籌急賑●派員前往會同官紳妥爲散放●以蘇民困●表決一致贊成(丙)宣布提議請理南京江皖公有財產案●由楊象離說明理由●衆議付特別審查(丁)宣布提議請願國會劃分國家地方兩稅以便編訂預算案●由胡子正說明理由●衆贊成無異議●是日議事日程所列議案已畢●議長乃宣布太平山礦事●請據政界消息●恐成事實●爲難打消●本會迭次去電●均未答復●衆議仍拍電力爭●並聯合紳商學各界一致進行●時已五時●遂振鈴散會

雜評一

權宜

(一子)

軍民分治以憲法未定。省制有無變更不可知。故主張權宜。權宜云者。質言之。卽或兼或分。可任意行之也。吾謂一國之政制。無一不根據於憲法者也。今事之待憲法解決而後定者無限。則所謂權宜者亦無限。然而一切競爭紛擾亦卽起於權宜之中。政府以權宜而越範。各方面以權宜而攘奪。其隱患已無窮矣。故以目前言之。中央於權宜中。當籌一劃一之法。以根本會之憲法之解決。萬不可再稍延緩。

自來血

養身之道 無異養兵 養兵所以防亂 養身所以防病 兵力足 雖有內變外患 不難敉平 身體強 雖有內邪外感 不易侵擾 身之不可一日不養 猶兵之不可一日不備 有斷然也 夫人秉天地之氣以生 賦質之初 既無厚薄之殊 又無強弱之異 洎乎聲色貨利誘於外 喜怒哀樂動其中 習俗移人 賢者難免 一或不慎 而精神上之消耗 氣血上之受損 已在不知不覺之中 況處二十世紀時代 智識以相較而愈開通 文明以相形而愈進步 學術以相競而愈奇巧 商業以相爭而愈發達 心思才力 不肯讓人 我中華有志男兒 有才女子 誰不抱此積極進行之主義 爲此後中華民國 爭人羣界上之光寵 但心思因多用而易耗 才力因多用而易竭 對此寶貴身軀 安得不求資助之法 以爲後盾 譬如兵力充足 前仆後起 不稍退縮 我國多病夫 久受外人之諷刺 若不再圖強 可恥孰甚 方今人心 對於時局 如大醉初醒 好夢初覺 鼓血氣 奮精神 抱國家存亡匹夫有責之思想 各自振作 欲一洗從前萎靡不振之習 以求再造國家 然而國爲個人所積 個人強然後其國亦強 故爲國家計 爲個人計 本藥房之人造自來血 固不可以不服 價目大瓶兩元每打二十元小瓶一元二角每打十二元

人造自來血 總發行所 上海 四馬路棋盤街轉角 五洲大藥房啓

懷安施醫局 特延 陳伯威醫士 專治一切毒門 花柳惡症

女病室 各種淸毒藥

六馬路電車轉角處和興米店東首間壁第五家石庫門左 懷安施醫局 陳伯威君 號金小洋二角 男

松江縣泗涇鄉楊舒翹廣告

京都天德堂老醫藥局遷移廣告

現因翻造遷移 五淋白濁 楊 小兒 小氣 痔瘡 婦帶

江蘇齊省長准銷戒烟藥公文

江蘇省長齊 上海縣沈 淞滬警察廳

廣昌號特別緊要廣告 務請各界注意

國貨展覽會一等獎 萬金不換 化痔仙丹

全國禁烟總會長章遜駿先生序 萬國改良會會長丁義華先生序 戒煙必讀

詳載戒烟良法 戒烟後調養法 戒烟新藥 給示通銷 新藥戒烟社 分售 總發行上海 大生製藥公司

止咳杏仁精 發行 大生製藥公司

鎮江太古公司告白

遺失棧單

一粒全愈 立止白濁丸 花柳

失票聲明

途失滙票

親勝潘安

廣泰義 天字綢紗批發

南市瓜子大王(?)號

婦科聖藥

惠羅有限公司

出售旅行羊毛毯一千條

價廉物美每條五元

以五元之代價斷不能購得較此更好之毛毯

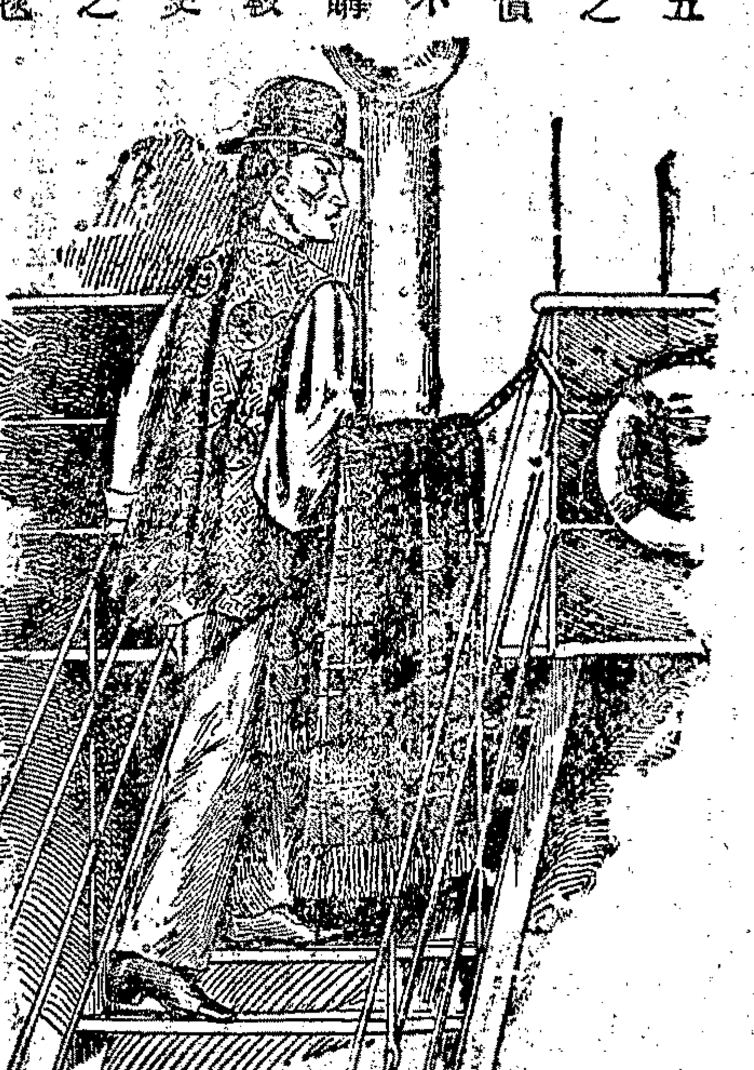

每條五元

此毯最有用處凡人力車火車汽船摩托車等皆可適用且置於床上能使用者夜間溫煖而其價則每條僅需五元

惠羅公司南京路吉號

惟最好物件有假冒

老刀牌香煙

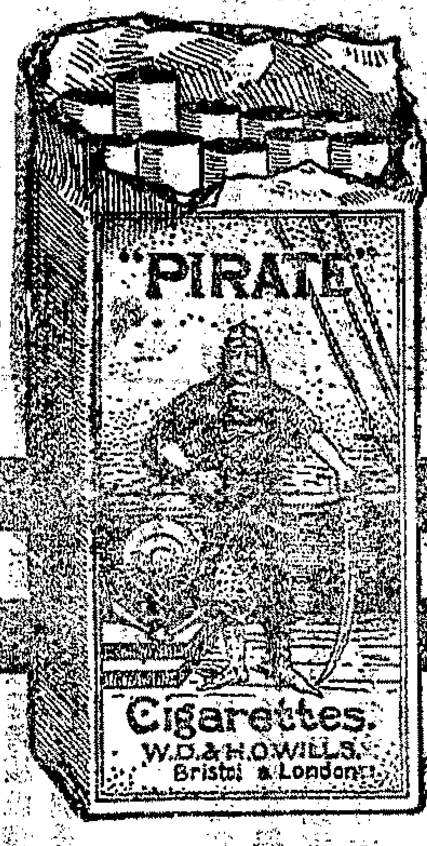

凡最好物件已暢銷於社會往往有以假亂眞魚目混珠者近時雖有假冒者出現不久即行消滅未能如刀牌之能永久暢銷因刀牌係英國比司徒及倫敦威爾司廠監製並由天下馳名之英美烟公司專售

湖北世醫楊聞川先生門人景岐子醫生

專醫男婦老幼各科精醫傷寒溫症(診所)白克路成都路斜對門(診時)門診上午九時至十二時出診下午二時至七時(診金)門診一元出診五元早晚加倍路遠面議

所惡夢遺治療有方

余與內弟俞珮珊君同患夢遺之症余適入夢而遺俞君則無夢而遺初患之時心殊畏葸頻求丹藥久無所效亦視爲常症不以在意詢之俞君亦同一樣乃相顧無策時在去秋俞君檢視申報見廣告中有...路大雅台對面鈕雲藥房秘製金剛百鍊丸善治夢遺滑洩功效非常適與爾我之病相似蓋然試之當投郵局匯洋四元購得一料相與分服果然前後告愈而且精神煥發毫不疲憊今已逾半載非但不見復遺而能固本健身較前大相逕庭實感之下特登報紙告謝並誌該藥神效　松江西門查子純俞珮珊同啓

中國帆布

三星商標　天津小西關　天津東馬路　宣彰公司製造　經理天津南門西長順和及宜威商行批發　上海經售處各五金店

本公司自織各色防水帆布專造各式防水箱篋等品均精巧堅固其防水功用獨稱步屢經賽會得有獎評中國帆布刻擴展銷路凡欲代售者祈函商是荷

萬國九洲第一靈驗耳聾聖品

京都大寶龕○謹告同胞(耳聾痼疾○我有神劑○服此立聽○奇驗神藥○包可斷根○男有立止心胃氣痛散服下立刻止痛每瓶一元)專提補異陰生精液退浮火除邪熱雖十年廿年舊症服九一料竟獲奇功雖極重久年老聾服此九二料無不轉聰復聽眞乃第一聖品每盒一元每料六盒洋五元如有兩耳挖損作爛宜用八寶吹耳散無不立愈每瓶七角若有庸醫欺人罪我惟天○舖設上海二馬路西鼎新里內京都天寶齋啓

凡患耳聾耳鳴耳膿耳痛等症本齋家藏良藥廣爲施送官商試驗故一致出而問世非徒漁利已也幼久年初起一經服此九二三盒立見血氣調和

利康餅乾公司開幕

竊維中國自准各國通商以來始見有罐頭餅乾肉食水菓等類初無非西人自運自用於吾國無甚關係然近年以來文明漸入風氣頓開常見同胞旅行携帶餽贈親友日見其多不特金錢外溢且歐戰發生舶來之品價增十倍皆因平常未曾研究致受影響本廠有見於斯備足資本聘請歐洲回國之技師專心仿製泰西各種餅乾以冀塞此漏卮非僅爲謀利起見也茲製餅乾選料頂上加工極精務求香甜適口衛生有益裝璜精美宜禮相宜居家常備久藏不壞諸君賜顧定蒙欣賞本公司創設九畝地中華里如荷各埠行號願擔任本公司經售者至所歡迎另有特別優待　本埠經理陳見三啓

南貨號食物舖均有經售○本埠經售處英大馬路大生南貨號法大馬路協源祥南貨號新開河達生南貨號棋盤街世盛南貨號　貴客賜顧請向就近

7390

房產聲明

理臣兄弟四人長兄永奎次子健弟子剛自先君業世兄弟間房地產業...

南通大生紗廠公司開股東常會廣告

屆期務請各股東開明戶名股數(代表者請携帶股東委託書)於午後一時駕臨與會是盼　南通大生紗廠公司

大好機會

紅橘　州化　出售

烟　出售

上海楊慶和久記銀樓遷移通佈

本樓向在英租界大馬路集益里口交易歷年已久素蒙遠近諸君信任賜顧因地址狹隘難於擴充特在西首五層樓洋房即日工程告竣一俟布置就緒選定吉日遷移開張再當登報通佈... 本樓謹啓

包爾工程師廣告

本工程師精研房屋工程圖畫之學凡對於市屋住房及一切各項工程無不匠心獨運規畫新奇巧妙堅固價亦格外克己如蒙惠顧請至靜安寺路二百八十六號或對門二百一號本工程師面議可也

中國精益眼鏡公司

農商部註冊

中國第一家自製光刀克鏡片

總公司　上海英大馬路泥城橋東

分公司　北京　天津　漢口　長沙

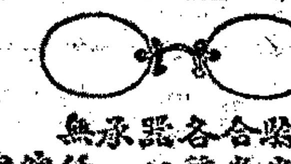

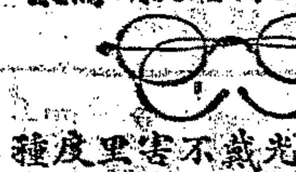

請君欲戴眼鏡先須驗光得合度之鏡若不合度戴之有害目光...

本公司驗光配鏡經驗合格各器承無...

總經理張士德謹啓　電話三八九五

欲得厚利者看看

廉價一覽表

本藥房茲爲新張推廣營業起見特別廉價一月自九月初十日起至十月初十日止凡蒙惠顧者價目表另列...

各種自製藥品不及備載另有專章　上海法租界大馬路吉如里　總發行盛大藥房　6038　謹佈

創始於一千八百二十年

JOHNNIE WALKER

華客方瓶為司格酒

約翰華克酒質清味醇近屆之後不忍釋手誠以所用之酒料均屬上品而釀酒之法又與衆不同也且本公司每年存酒必較銷數爲多昔固如是今後亦然故能維持美味受衆歡迎凡酒瓶用白牌子者已儲藏六年有餘凡酒瓶用紅牌子者已儲藏十年有餘用黑牌子者已儲藏十二年有餘可以擔保各大京貨店及大菜館均有經售此酒銷于全球各處者其貨皆同

中國總經理　正廣和洋行

國產河南白煤

此煤質淨無烟無味毫無妨礙衛生沾染衣服等弊凡住宅旅館茶樓酒肆餐館各式鑪竈及工廠輪船各種鍋爐用之無不適宜且火力耐久如用他種煤須百噸者用河南白煤祇須七八十噸已足中外人士用者無不稱讚本國產此好煤誠足令人增進愛國心欲實行愛國享物美價廉之利益者請一試之必能滿意河南白煤本埠各大煤號均有出售

上海英大馬路老其昌弄內　駐滬福中總公司啓　7236

中國紅十字會

謹製經驗良藥

保產丹　止咳水　健胃片　止咳片　傷風粉　保胃片　頭痛粉　痧藥蜜　礦酒　瘡癤膏　風濕膏　刀傷靈藥　玉柑油　肝胃痛水　風濕藥水　金雞納　喉痛水　保腎水　疳積片　硼酸　明目水　樟腦　霜　丸　樟腦勃蘭地　尚有各種良藥　詳載方單函索立寄

上海二馬路望平街東首中國紅十字會製藥部謹啓　7981 Z

中國明明眼鏡公司

農商部註冊獎勵

中國第一家創製托力克灣形鏡片

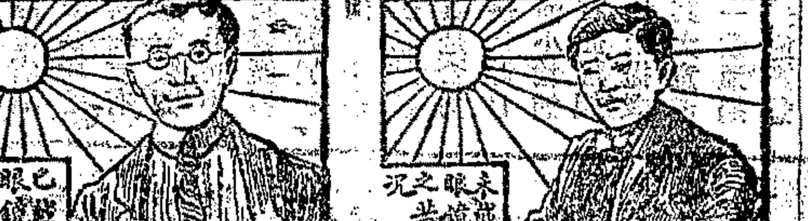

耳司聽目司明耳目之於人關係最大故講求衛生者無不以保護目光爲先若目光受損或運用過度必致心神不快腦力漸衰頭暈等患因之而起久則遇事健忘聰明各反滯矣其保護之法須由光學專家審驗目光已損或未損者配以相當之化學鏡片則不特諸患可免且精神暢適智慧益增雖有飛沙揚塵日光烈炬亦不致受其侵害一舉而數善皆備况敝公司於光學一道最爲講究故驗光製鏡悉能獨出冠時久荷各界所信用至品物之精美尤其餘事也

經理金麗生　協理許迪勳　全啓　英大馬路新建捕房斜對面

百代公司

留聲機器　諸色音調　唱句眞確　金鋼鑽針　機匣華麗　諸君試聽　函索樣本

雙面戲片　一律齊備　毫無虛僞　不須更換　物美價廉　當知非謬　即寄弗延

兼辦影機　電光活動　發電引擎　大小電機　影戲新片　五彩鮮片　搖一片　等件俱全　或購或租　概任客自便

上海自來火公司

煤氣火爐

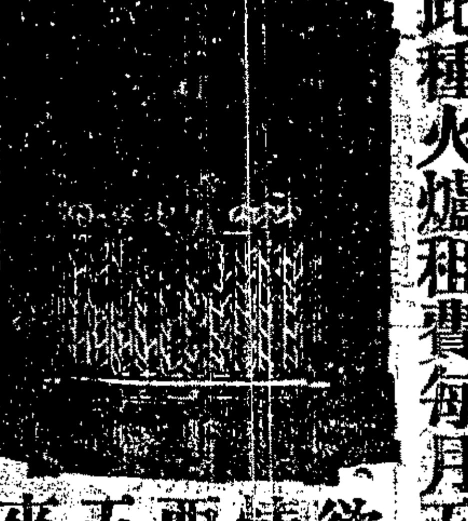

天氣漸寒凡住宅行號之中均須裝設火爐以禦寒而早日來定此種火爐租費每月五角如欲知詳情請詢西藏路五號自來火公司工程間或南京路二十九號樣子間可也

立愈咳嗽白松糖漿

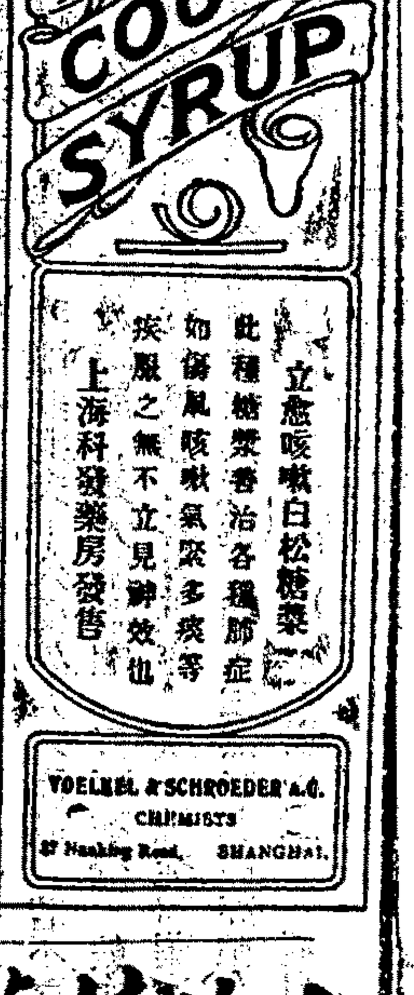

咳嗽一症雖云小病然或因循不治每易傷肺而變成癆症不可輕視此漿味美可口雖幼孩咸喜服之功能潤肺化痰和裏解表驅邪最速凡患咳嗽者幸急購服免起變端每大瓶一元每小瓶五角

上海科發藥房啓

上海精華眼鏡公司

本公司爲提倡國貨起見採選眞正水晶自製各式托力克鏡片及各種金銀鏡架無不精美置有驗光機器惠顧者可到本公司驗光凡不便出門者寄以府上驗光配眼鏡並請眼科專家孫介謙君隨時醫治以酬雅意　英大馬路抛球場口

國貨展覽會一等獎 南洋勸業會頭等獎 驥製半夏 出奇制勝

久咳上及肺管便覺呼吸不靈豢之痰爲膠膩之質閉塞淸明之府遂使呼喘大作氣促不順况肺爲華蓋
肝風傷揚從此盜汗骨蒸元氣虧傷蓋人賴氣血而生肺氣不宣則運血不靈氣血兩損便是不起之症
彼以培元滋腎水以固本能生天一之水能療既損之金偉力出世以來治愈之人不可勝計至此痼之症
之症只須一小盒奏功雖至重至危之症如一息尙存連服一料包可立起沉疴本廬實事求是精益求精
品甘受重罰

頭者請認明 **前淸農工商部獎照** 室懸農工商部註冊執照單上有驥雲小影方是的眞

上海盆湯弄瓣香廬驥雲氏 總發行所啓

驥製滑痰半夏乃驥雲氏與中外名醫再三研究廣行試驗始載出而問世自發行以來凡官界軍界商界學界紳界女界莫不同聲褒美咸推治痰止咳之無上聖品各省寄售紛紛爭先恐後極一時之盛…

本廬分設北京觀音寺街青雲閣商場●長沙… ●天津北門東獅子胡同● 每大盒洋二元四角小盒一元二角 ●無錫北門外… ●杭州… 6784

擇於九月二十日開市 新新錦園浴堂

仿效外洋衛生浴池 開設五馬路正豐街淸和坊沿

上海浴堂不下百餘家矣然均池水混濁穢氣薰蒸有礙衛生本主人有鑒于外洋浴堂之善上海爲通商巨埠非別出心裁不足立優等之地位本園主人不惜巨資特請斯洋浴堂名匠仿外洋浴堂如法裝就下裝氣管收吃園穢水隨時外流上裝玻璃氣管可冷可熱隨時開放毫無穢濁之氣池另裝洗面房間並裝西式冷熱水龍頭面盆隨意洗淨池內另造貴客房間白石踏步深淺可以自由城中國世界從未有之浴堂也每位連小帳七十文客房每位連小帳四十文另設特別雅座每位連小帳九十文此非謀利爲衛生之要故特仿外國衛生浴堂式樣請諸公速來一試 本主人白 1873

劉茂承 徐六君 啓事

啓者鄙人等承依寶利洋行聘爲正副買辦業於本月十六號即二十日接事所有前買辦經手事務往來欵項概與鄙人等不涉特此佈告 乙4587

治瘡毒第一靈藥

僕患楊梅瘡三年總不斷根以前幾年均就外科治愈謂無大患不甚措意去歲夏間頓然大發毒氣上衝口鼻紅腐旬日之間遍體蔓延毒水浸淫苦不勝言心甚焦急謀諸醫友友曰君不內服化毒之藥是以致此搽藥祇能去皮膚之毒耳其臟腑筋絡皮裏之膜逐漸容留不去必致毒復生毒內紅日熾積既大過則發能君其速服彭壽堂八寶化毒丹化毒之力不使之逐漸內消毋留餘毒勿使夏蠶冬藏毒氣收斂寓深奧開春便發者則非此丹化毒之力不能僕爲是悚惕幸此時猶未晚嘗念爲亡羊補牢之計因即來貴堂買得化毒丹五大瓶每日三服外仍用下疳散遍敷患處內服外搽旬日紅腐各處居然逐漸收斂旁邊亦無潰溢生流者則知毒勢之消散已過半矣再連服旬日爛處生肌外患全消所斤斤不釋者未悉內容究竟何如乃仍訪某醫友求其診驗內情尙留餘毒使來春再受苦難否友乃爲之瞻望氣色細按脈理復用聽筒及寒暑表一一課之則曰病去盡矣理腠無炎不足患也僕猶竊竊私慮道至今年自春徂夏絕無動靜心乃一寬而念及從前之留毒幾釀大禍不免談虎色變矣警告同病俾鑒前車 阜豐呂祿巡 上海河南路七號義商彭壽堂錄 7068

遷移廣告

本號開設於茲經二十有餘年向以辦運生熟牛皮行銷中外並售鞋料供給寰宇故賜顧者稱其便用者得其宜迺因翻造房屋茲遷移虹口天潼路北四川路口門牌三百六十八號新建洋房特恐故交未知購者未識專爲佈聞 **上海廣生利啓** 2475

利康餅乾公司露布

吾國實業之不振利權之外溢而於食餌一物尤爲最繁本公司同人有鑒於此爰特集二萬元親到外洋購辦頭等機器運華設廠創辦利康餅乾公司遴聘歐洲回國之技師專心仿製泰西各種餅乾加工重料務求衛生合宜滋味甘美較之別家出品非可同日而語庶幾有合於社會歡迎焉現在部署將定謹先露佈一俟出貨運銷各省再行登報聲明各埠行號願擔任本公司暢銷貨物者另有特別優待利權（欲知詳章函索即寄）如蒙贊定貨決不誤期 上海城內九畝地利康餅乾公司經理陳見三啓 乙7040

店商吸三炮台香煙

三砲台香煙可寰球各處向上等售烟家購取小包十支或二十支錫罐五十支出售

●三砲台香烟係英國倫敦與勃力司土耳之威爾司名廠監製歸英美烟公司專售

請將贈劵留存每百張可兌換精緻畫片一張

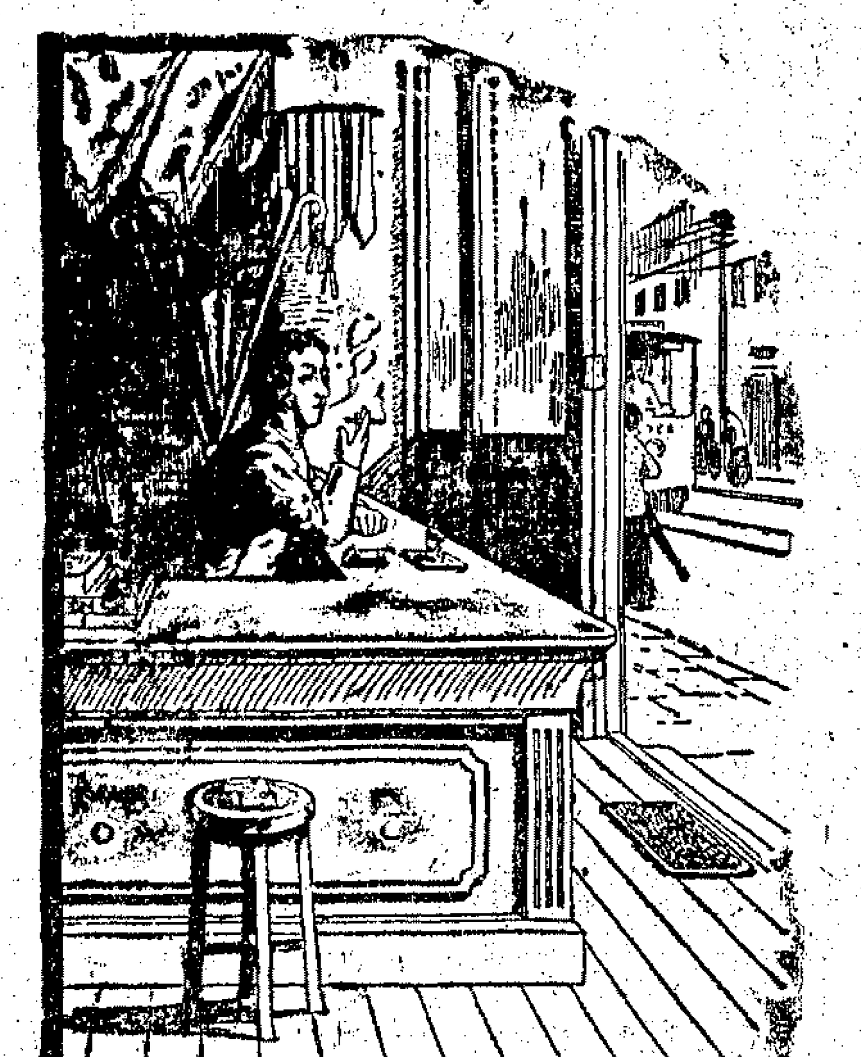

永安水火保險有限公司廣告

水火保險一業始於泰西我商… 是業者前不多遘利權外溢… 比來商學發達者… 道揚鑣本公司始創… 運銷各國及採辦華貨… 中外信用允著資本… 設一大商行羅致泰西貨品無美不備擴充出新屢承華僑中國人士修爲大觀又推廣于上海擇定英大馬路最繁盛之區建造新式六層洋樓頃已竣工… 水火保險有限公司聯合澳洲香港上海殷實本公司資本一百五十萬元在香港英政府註冊經於去歲開辦查上海爲商務要衝… 須從速擴張茲特分設上海爲北方之總局以冀延攬本公司保固信用辦理通融凡投水火保險者請賜顧至四川路A字一百三十一號與本公司… 可也 電話四千七百三十八號

◉香港總局 總司理歐陽民慶 協理郭𡸣之 副司理羅有章

澳洲分局 余生初 劉少鈞 鄭紫峯 謝季容 馬吉齋 徐子珊

粵局 正司理郭順 副司理梁創

滬局 正司理楊輝庭 副司理郭瑞祥

津局 正司理陳敬民 副司理李聰侯

漢局 正司理梁星橋 副司理郭幹勳

本埠經理 各埠代理 林鎮江茅金聲 常州費兆生 南京宋杏儒 營口葉侶琹 烟台關詠勳 杭州郭仲泉 華 蘇州馬子鈞 寧波李粹美 福州吳貽惠 陳挺鋒 8159

上海小東門內 德大祥皮貨莊

由四牌樓 遷移 擇于舊曆八月念八日先行交易 擇吉開張

美羅補腦汁

功效

一治精神疲倦四肢怠惰 一治頭痛頭暈偏正腦風
一治眼目昏花迎風流淚 一治耳竅閉塞耳鳴耳聾
一治腰脊疼痛腰痠腿軟 一治運化無力胃呆胃寒
一治男子腸痿精寒精滑 一治女子痛經閉經倒經

定價 大瓶二元每打二十元 小瓶一元二角半每打十二元

◎總發行上海三馬路中法大藥房 分售處各埠各大藥房

上海中法實業銀行廣告

本銀行係股份有限公司股本四千五百萬佛郎中華民國政府認購股本三分之一計一千五百萬佛郎本行章程業經中華民國政府於一千九百十三年一月十一號批准立案總行設立法京巴黎分行上海北京天津本行職員如左 董事局局長白德洛 副局長廖世功亨烈 法總裁斐洛德 華總裁王克敏 上海分行經理李雍 本銀行專辦各種實業借款及各項押款經理各種定期往來儲蓄等存款其利息請至本行面議惟儲蓄存款長年四厘並貼換匯票代收中外票據欵項買賣貨幣金銀承辦信匯電匯可達巴黎倫敦及歐洲各大埠並辦理銀行一切交易無不格外公道特此通告 本行開設法租界外洋涇橋一號 乙1671

姜炳生啓事

鄙人在揚子水險公司充當買辦已十六年于民國元年抱病迄今五載一再向執事茄克先生處辭職屢蒙挽留足見主賓膠漆近因公司生意發達添保火險事務尤繁鄙人久病新愈尙待養息難膺繁劇恐負重託因此又向公司告退始蒙原諒允諾一切賬務於陽歷十月三十一號交卸恐未週知特此佈告 2464

介紹良醫岳仲康先生

先生毘陵人也素精岐黃術曩遊湘皖豫鄂間活人無算茲先生移寓滬瀆同人等力勸問世而岳君亦以濟世爲懷慨然首肯已在英租界白克路永年里爲懸壺之地世有抱采薪之憂者幸弗失之交臂 介紹人 沈聯芳 嚴漁三 穆抒齋 尤募民 顧馨一 楊濬汀 劉寒蓀 劉漢卿

協綸公司發還股本及官利餘利廣告

今胡家木橋繅絲廠基房屋一應盤於均宜公司執業所有本公司之外股理應收回外加官利餘利于陰歷九月初十日起一年爲限期事務所設北浙江路和康里門牌二五十三半電話三三六七特登申新兩報通知 本公司謹白 乙9003

特聘 西醫譚以禮診華英藥房

譚君醫學深邃治術神效曾應朋輩之請出居仁濟醫院設診於海甯路又轉聘於華英大藥房先生廣濟之心願宏矣（時間）每日門診 海甯路上午九時至十二時 華英藥房下午二時至三時半 出診下午三時半至八時（診例）門診一元出診六元車資在內號金一角割症面議急症隨請隨到貧病不計 電話住宅二六六九 華英藥房二一六七 周金箴 朱葆三 虞洽卿等同啓 2686

常熟裕泰紗廠召租

本廠因添機及王子固虧欵將現欵耗盡無力周轉現擬出租如有確實資本家願承租者須由號家介紹請至上海閘北叉袋角裕通紗廠賬房面議可也 T2300

林君鑒 毛玉書復

旬日以來三接來函對於鄙人殊多誤會本擬直接作復以素未謀面且居址門號未詳無從投遞爰特登報作復鄙人生長梟門一介寒儒習醫自給辛亥以來遷居滬上幸承諸君子相契有素不我遐棄故規定門診以十號爲率貧病者不取出診以五號爲止親友不受酬量入爲出常虞不敷實無餘力可以旁及望再調查眞相免勞延佇言盡於此惟希亮察 乙7881

寰球尊孔會醫院函授牛痘招生

本院專科牛痘由黎總統賜匾尊孔會會長沈晴香名家主教專爲造就免疫人才起見洪蒙十餘省巡按使咨學習所編醫書明如指掌早蒙各使採用原定畢業四月爲督促進行現改三月學費廿元其已經畢業報赴各省行醫者均異常發達收效甚鉅近因紙價飛漲本要增費姑念時艱暫從舊例如欲嚮學毋失時機索閱詳章附郵三分 上海美界靶子路鴻安里本院庶務啓 乙5667

草聖眞參

高麗尹溪石先生以草書名於世者也所帶生乾眞參有起死回生之功運售粵港南洋歐美各國二十年之間粵人久近瘵疾痰喘耳聾癧痢瘟疫吐瀉核疫虛勞血症等婦女十年經病血崩肚脹赤白帶全愈者歲以幾百計吾儕皆身受再造之恩也已酉夏粵省戒烟總會方便醫院經驗有據戒烟丸水皆有嗎啡烟灰之毒惟尹君每以眞參五六分配瀉火補血之湯藥日服一劑五六天烟量減半飲食大進周身骨痛盜汗遺精惡寒血嗽諸症次第全愈天天黑屎一次不燥不滑至半月烟癖盡消永無餘癮還成肥壯如有眞心願戒者戒後有餘毒者及中西醫治未愈之病請往一診焉眞參每兩三枝二十四元四枝十八元五枝十五元六枝十二元小參十元堂幅六尺三元五尺二元四尺元半屏條聯對減半橫披照堂紈摺扇冊頁帳眉琴屏鏡肚每尺各半元大小餘件均有定例 ◉寫字代收處南京路交通路廣生行 先生現寓上海北四川路求志里九百零八號 粵人上海廣生行 林煒南 博愛人壽公司 游蔭喬 吳侶鶴 全白 2566

信昌仁現銀收買珍珠鑽石

上海三馬路中美仁里對門專收各種精圓珍珠新光老光金剛鑽石上等翡翠寶石等件出價特別從豐並發各種珍珠新光老光鑽石等件零售門莊照憲批發格外克己如蒙賜顧無任歡迎此佈 乙6755

古今第一 婦科至寶丹

夫婦人因無不育之理不育者病也然病多起於月經月經不調即非受孕之兆氣血不和必致經候失常諸恙所以漸生也續嗣勢所必難也凡經水不調前後無常或腹痛凝積或崩血過多或傷於七情致鬱心志或感及風寒致損營衛或體虛盜汗不止或血枯面黃肌瘦及白帶淋漓胸腹脹悶百體虛損子宮寒冷動情卽洩受而復出等症此皆體虛血虧所致故受孕之難所由來也此丹係葉眞人傳受良方**婦科續嗣降生丹**專能調和婦人秘製成丸一故美其名曰 苟能連服一月中途不間斷無不應手而得素未生育之婦服後一舉成孕此丹能去痰生新開鬱解悶煖宮止帶固本調經旺血有卻病壯體之功凡婦人望子者年經斷血枯常服且能育子既孕服之必成雙胎眞婦科聖藥調經仙丹閨女孀婦切忌購服幸勿輕視其丹價 料洋八元半料四元起碼洋二元遠埠函購郵政妥速原班回件信資自備 補設上海二馬路西鼎新里內 **京都天寶齋啓** 乙6612

消痰五錠金

奉農商部立案 內務部化驗 批准

常治風痰濕痰頑痰如膠中風不語痰火上炎胸膈滿悶嘔吐涎沫氣鬱痰厥痰迷痰飲肺痿腿疼神昏譫語不省人事手足麻木兩目上視無論遠年近日痰喘咳嗽失音氣急哮吼久咳成癆空嗽無痰痰中帶血及少年胃火上炎痰涎壅盛小兒急慢驚風癲癇等症立見奇效眞有起死回生之功斯將奪關之力賜顧者欲知詳細請閱方案須認明神農商標外埠函購請由郵局兌洋郵票九折郵費在外可也 ●每大盒七付大洋一元二角 ●小盒三付大洋六角

◉總分銷處 上海英五馬路寶善街利順成

◉總經理處 天津北門外京都同裕堂參茸莊藥店 謹啓 2442

※本埠新聞※

◉三誌辦理黨人善後之周折

▲各省黨人代表總事務所 昨日推舉代表前往滬海道尹徐鶴仙交涉員楊小川及虞洽卿孫中山諸君處面陳困難情形要求維持 徐楊虞孫四君均允竭力斡旋 茲將各省代表姓名錄後 湖北王賓 安徽關蘭溪 浙江許百齡 河南曾傑 福建莊桂棻 貴州余正南 陝西楊玉貴 江蘇章杰 湖南章水天 江西孔獻璋 又聞◯徐道尹自接見各省代表後即至商會虞洽卿處詢問對於此事究抱何種意見並請其向總商會竭力勸導籌欵補助 旋又赴護軍使署謁見楊護軍使面陳一切

▲旅滬各省黨人事務所通告云 敬啓者此次善後欵項僅十七萬元已經不敷分配而審查員不知以何爲標準任意核減以致不平不均令人痛恨勢非根本推翻重行審查不可前日特舉代表往商會接洽蒙允添欵并發詎官廳概不承認有意逼挾昨日又舉代表往謁道尹徐鶴仙先生陳述種切當即概允與楊護軍使楊交涉員磋商盡善辦法孫中山先生亦願出而維持則最後之目的必能完全達到特恐吾黨不能堅持到底致傷人格現已各省開會一致表决概不領欵如有少數黨人不經全體通過有意破壞單獨領欵者即屬吾黨敗類公共罪人吾黨約合同志齊集於斜橋一帶遇有携册領欵者毋論何省黨人一概截留提充公費可也二十日公啓

▲江蘇黨人代表事務所 昨日上午十時開會到者六十餘人由發起人錢剛宣布開會宗旨大致以此次辦理善後審查不公欵項太少無可諱言雖我江蘇省黨人距家較近與各省不同發欵縱少無虞不給本可置諸不問惟各省黨人相持不决設距武漢撤是受害者仍我蘇人既爲桑梓之鄉自應暫不領欵與各省黨人一致進行以全大局云云遂將應否領欵問題請衆表决經衆決定暫不領欵輔助各省一致進行 至各省提議關於黨人全體事宜俟總事務所具名請願遂事既竣乃公推事務所各項職員 結果以錢剛王大鵬爲正副主任 張有誠錢湘伯胡抱一顧文藻倪貽孫伊等爲幹事 馬超遠陳自新爲書記 沈鼎爲庶務 推舉畢即將該所成立情形具函報告總事務所請求加入

▲湖北黨人 因善後揭曉諸多不平前已紛紛集議於十八號假座吳興里說在學校開會討論到者四百餘人除原有熊椿珊王賓二代表外復加舉潘仲蔭林格天陳玉振張玉龍袁杜王普蓋謝藻圃(前舉向某已因病辭職)七人爲臨時代表 該代表等以本國公益未便推辭十九號午前復假該校開會因有數人各執意見該代表等即當衆宣佈全體辭職 聞十九日午後又有一般黨人另行開會云

▲各省黨人 因此次公佈善後領欵爲數太少頗疑辦理善後事務所變更審查會原定數目故對於官廳嘖有煩言 事爲該所主任所聞以甲種名册經審查會審定後與原審人數絲毫未減 其應給欵項亦係按照人數與現有欵項均勻支配 案卷具在不難考查因恐或有誤會擬發通告聲明前情云

▲駐滬憲兵第一連 連長吳玉璞以黨人善後事務所業准核發之欵定於二十一號(即今日)爲始至二十三發竣 會由事務所主任趙聯璜分函各黨部請屆期由造册代表前往瞿真人廟隔壁武學支社具領 第恐發欵時人多擁擠自應撥派軍士妥爲彈壓 除斜橋以北已由淞滬二區警署長余炳文君每日自上午八時起至下午五時止加撥警察沿途照料外其斜橋以南至發欵處爲止 應歸步兵十六團所部各營派兵輪流彈壓 爰特分函余署長與團長等查照辦理並令所屬劉張二排長於今二十三號止每日督帶憲兵十二名馳往發欵處幫同監察維持秩序並聞代理上海縣知事景毓華君於今日起亦率同稽查員王桂蓀前往武學支社協同辦理

◉增進理科新智識

江蘇省教育會附設之理科教授研究會 爲普及理科智識改良理科教授起見每月舉行演講本月二十二日(即星期日)上午九時該會照章開職員會下午一時由會員朱惟傑君演講 題爲理科教授法之研究及理化與國計民生之關係 朱君係美國伊利諾大學理化學士及哥崙比亞大學文學碩士又充化學工程師屆時必有精理名言 大智識凡任理科教師諸君盍乘休假餘暇往聽講會場在省教育會三層樓上

◉演說無綫電報之大意

寰球中國學生會 張貢九君於今晚八時在該會演說近世無線電報大意 按無線電爲近世新發明之利器海陸電藉以傳遞消息效用尤鉅吾國科學正在萌芽青年學子當研究 張君係交通部工業專門學校專科教員精研科學有年尤於無線電一術夙有心得經驗頗深近更自出心裁手製電機將告成功日後必能爲吾國科學界上別開生面一放異采也

◉公廨第十五次研訊日人被害案

虹口崑山路中洋印刷所主日本人池原與夥鴨井於本年七月三十號被人謀斃 後由捕將與該日人私定僞造湖南湖北官錢局鈔票之湖南人胡儒珍 甘肅人高志 上海人盛冠文等先後逮捕經公共公堂迭次訊供詳情均誌前報 前日午後由美捕房中西包探將胡等三人押乘汽車解廨續訊 捕房代表村上與被告代表斐斯等律師及見證人等均到堂候示至二點半鐘由關讞員與日副領事加藤君升座樓上刑庭先據總巡捕房三十二號西探目祁文司上堂由村上律師詰據聲稱有一見證劉佐臣之供單據云七月二十八晚該見證與兩友人在法界霞飛路見被告胡儒珍乘坐電車由西往東而去劉與池原鴨井均相識惟與胡同爲民黨中人不願到堂質證之意次據八十四號西探目利扶司上堂證明伊由鎭江回滬後曾經詢及此事並曾與祁文司探目同往找劉據云供單確係親筆簽字等語譯畢由被告胡儒珍之代表律師向兩西探目略詰數語 堂上即命池原之妻依格哈拉上堂供稱胡儒珍係於去年夏間認識初不知其姓氏至今年正月間始知姓氏等語並將胡儒珍購印鈔票及至伊夫時來店中(即中洋印刷所)訂印鈔票由丈夫道及被害後認明首級暨胡被捕各情逐層譯訴至兩小時之久(所供各節與各見證供詞相同故不再錄)復經中日兩讞員反覆磋詰遂宣諭退庭判胡儒珍等三被告還押候明日午後再訊

◉八誌自來水龍頭上之炸彈

太倉人吳彩臣曾將炸彈放於新世界游戲場附近自來水龍頭上 希圖害人適被虹口捕房包探侯松山查見將吳與炸彈帶入捕房查得吳受人指使圖害韓榮坤 當將牽涉之陳履昌陳榮昌一併拘解公共公廨迭次訊供判兩陳交保吳押候復訊核辦在案 昨晨由關讞員會同德師副領事開庭復訊先由見證王家洪張阿才上堂證明出事時陳履昌在哈同花園會場內照料 並由陳之代表律師投稱此案情形早已證明查吳所供炸彈係是僞造由周阿福交吳周復通知包探將吳拘住顯係串通誣害 請爲察核並由韓榮坤亦延朱斯芾律師到堂訴各節 捕房代表牛門律師到堂代表 中西官判兩陳仍交原保吳還押候會商辦法定星期六(即今日)帶堂宣佈判詞

◉查辦僞造郵票六誌

沈忠德瞿元奎等私造中華郵務局僞郵票 爲法捕房華探目黃錦棠包探韓邦達程芝卿方福林偵悉私造地點前往搜獲解經法公廨訊供等情迭誌前報 昨日又由捕房傳到馬裕隆號經理吳正舉等解廨作證 經讞員聶君會同法副領事德君升坐特別公堂詰訊 吳正舉稱商人係代四川客幫在申坐莊辦貨時有貨包寄往四川商人處所用出店因時常送貨故與郵局包子房內之瞿元奎略爲認識八月十九日瞿持來値洋五十一元之郵票託出店夏連生向商人兜售 商人不知僞造出洋五十一元購下 已經察過郵政司諭着商人投案控究 商人因不欲多事故未具控今蒙傳訊請求追償僞票損失 盛記號主羅榮發稱由瞿兩次持來每張値洋五角之郵票一百五十張出洋七十五元購下是實 建昌隆號主吳金山稱八月底由瞿持來郵票出洋七十五元買下 經記號棧代表周玉泉稱寓在棧中之各客幫各由茶房向瞿零星購買不知數目 訊至此時已過午中西讞員判各證人退去 吳正舉准其另行起訴向瞿元奎追償損失

◉強盜搶刦錢莊續誌

公共租界北河南路三十一號門牌同康錢莊於前日午後五時許突來盜匪七人闖入店堂各出手鎗利刃 嚇禁聲張 刦取眼櫃上所置現洋一千九百四十元逃逸 當由該莊主李炳生用電話報請虹口老巡捕房及滙司捕房各派通班中西探捕馳往兜拿 該盜等見勢不佳分投逃竄 沿途拋棄贓洋並開鎗拒捕彈傷探夥小浦東足上及行路婦人某氏面部 旋經滙司捕房華探目馬阿美包探奚德安金福壽四十號西探目洋林士率同中西印各捕及探夥等分途追至北浙江路北蘇州路七浦路甘肅路東唐家弄等處拘獲盜匪山東人張榮生(即張黃生)袁得江張魁元裴本林湖南人李得義等五人 先後拘入捕房 搜出贓洋四百八十六元及勃朗林手鎗兩支鎗珠二粒 昨由捕房將張等五盜連同在途拾取贓洋十九元匿不報捕之陳忠林併解公共公廨請究 即由中西包探及一百九十三號三道頭西捕二百九十九號印捕一千零十九號華捕探夥陳廷榮陳阿榮等相繼上堂禀明分別追獲各盜情形及將受傷之男女二人送請醫院醫治各節繼將手鎗子彈及抄出之贓洋呈案請察訊之 陳忠林供稱當時幫同捕盜所拾贓洋正欲送至捕房適遇包探被拘 求察 會審員王君商之英副領事卓君以此案人證衆多且尚有同黨在逃判張等五盜帶回捕房候緝提在逃同黨到案併究 陳忠林從寬開釋

又一訪函云 前日下午四時三刻北河南路三十一號門牌同康錢莊被盜刦取金鎊銀洋約值一千七八百元而逃 捕房聞警派中西印探捕前往兜拿途遇該盜拒捕開鎗擊傷 行路之皮鞋匠江北人管忠和之右腿及探夥沈金生即小浦東之右足 尙有婦人丁許氏亦被擊傷 當經捕房一併送至同仁醫院由西醫察得管沈二人所受之傷均無妨礙惟丁許氏所中鎗珠由右眼角擊入與太陽穴接近最爲危險 現已將鎗珠設法取出 昨日轉送新閘廣仁女醫院療治 能否無虞尙難預料 據云察閱取出之鎗珠係舊式六響手鎗所發 並非勃朗林鎗珠云

◉押店幸未被刦

前晚十一時有盜匪四五人突至新閘白克路八百十一號門牌宏昌押店內出示手鎗恐嚇 當由店夥大聲喊捕 該盜等不敢搜刦退出店外 開放手鎗一響而逸 事後由該店主報告新閘捕房派探查緝

◉窮人被盜打刦

寶山縣境象儀巷宋數仁墳墓北首有某姓祠堂看守祠堂之夫婦二人 居住其中前晚被四盜五人破門而入嚇禁聲張 刦去値洋十餘元之銀洋衣物 昨由事主投報寶山縣公署請爲查緝

◉續訊錢家蕩盜案

糾衆行刦法新租界錢家蕩鄉民陸海潮(即陸愛堂)家之盜匪李哲英薛福仁等七犯 自經法公堂移送地方審檢廳以後業已一再研訊供多狡展 昨日午前十時又由審判廳刑庭長趙君會同賀檢察官續開第一庭研訊 失主陸海潮遣姪陸掌生投案訴稱 今日叔父因病臥床不能來案候質特囑民人到案陳述 今年舊歷七月十七夜被盜搶刦之時共來盜匪十餘名均操外路口音入門行刦者估其大半其餘在外把風叔父上前攔阻竟被砍傷 事後檢查共失大洋五元小洋十餘角銅元二千枚並各色綢布衣服首飾開明失單呈報在案未獲 由法捕房中西探捕分投拘獲薛福仁等七犯 又在路上檢獲原贓皮衣一件 該犯等在捕房時抄出小洋多枚形似失贓請求訊究 [illegible]之薛福仁李哲英周德友張富貴羅義揚羅德才張德勝等同供此事係由李哲英前來糾合據稱因前受偵探之虧故邀我等吃酒前往報復 不料屆時往找仇人不遇且法捕房派出中西探捕巡邏極嚴 民人等自知三五成羣有違捕房定章因此在該處竹笆下躲避俟巡捕走過再往他處 詎事機不密即被捕獲其時李哲英亦在一處首先奔跑得以逸去次日仍被拿獲 並至於抄出之小洋皆是己物 手鎗二支均是空槍並無子彈在內亦係李哲英所給 至陸海潮家被刦一事實非民人等所爲 求察 問官曰手鎗既無子彈有何用處 薛等答稱請問李便知 復詰李哲英則一味含糊 問官盤詰良久各犯執定前供 判薛李等七犯分別還押候再訊究 陸掌生諭令回去

◉運木商船在洋遇盜四誌

本埠各木行之木植船前在溫州大漁關洋面被盜刦去銀錢衣物 並擄去船上要人勒令備價取贖一事 曾經各木行允爲備齊洋銀四千元前往海門某旅館與盜代表接洽付價將人貨取回各情迭詳前報 昨日滬上各木商又接台鎭守使來電 據云已由水警永安號及超武號等兵輪堵住要口迫令將擄去各人先行放歸 現在木植船已將次開駛來滬云云 而各該商因據回滬各船夥述及此次共被刦去棉被二百九十餘條水脚銀洋數萬元及衣服軍火等損失頗鉅 該業董事於昨日午

德醫董振民
黃君自德國醫科大學畢業後復臨診于寶隆醫院與德國諸專科名醫精究多年于內外科花柳皮膚科產婦兒科眼科耳鼻喉科及精神病科均有心得之秘以德國最新最良法施治奏效速而流弊絕無蓋學說新經驗宏富兼之德性良今懸壺滬上活人必多特爲代訂診例門診上午九時至下午四時診金一元出診下午四時至八時診金五元

股票遺失聲明作廢

新藥戒烟

費紹甫之快婿 徐相宸

孫際周先生來申

後開會提議善後防衛之法擬會同閩省同業電京農商部並浙省呂督軍等設法保衛以安商旅

◎軍警又忙碌一夜

滬上軍警各機關前晚（十九號）不知何故忽傳戒嚴命令一時軍隊騎巡隊荷槍實彈梭巡甚嚴西南半城防範尤密（外間均莫知其原因途多揣測有謂因租界發生同康錢莊搶案預備截拿匪徒者有謂係別有所防者）徹夜梭巡直至天明始息

◎烟酒聯合會請願書

中國烟酒聯合會推舉代表赴京請願（詳情已迭紀前報茲將請願書原文照錄於後）

爲請願事竊維烟酒兩項爲我國之極大利源商民業此者數踰千萬人兩業病則栽烟草者製烟者種粱秫者造酒者皆病世之談新政者輒襲各國緒餘以烟酒爲消耗品多取不虐寓禁於徵捐稅新章日增一日遂使兩業蒙不測之虧損停種減製害及農工相率歇業影響全市夫至兩業病欲求稅源之增取不可得矣而我國更受商約之拘束輸入外貨納稅至微（值一子口稅單即可通銷全國）卒至捲烟盛行洋酒充斥（我烟酒業之衰落早已寓諸無形）近且厲行公賣（爲國沽怨長此不變必至兩業生機與國家稅源同歸於盡現狀如此無可諱飾兩業痛深切膚聯合全國同業合詞請願敬將兩業狀況請願理由主旨臚陳於左

㈠烟酒業之狀况

烟之大宗甘肅產青條黃烟福建產皮絲廣東產淨絲潮烟其餘紅黃烟葉各省均有烟稅之名目除普通稅納之產地稅（爲烟絲捐）落地稅（爲熟條捐）通過捐（爲貨物稅及各處釐金）又有牌照捐分銷捐刨子捐榔頭捐公賣費地方附加稅等

酒之大宗浙江產紹酒山西產汾酒直隸奉天產高粱其餘黃白土酒各省皆有酒稅之名目除壜捐釐金等屬於普通正稅外復有缸照捐印照捐出廠印花糟燒捐麴麥捐公賣費牌照費附加稅及地方慈善等特捐

烟酒業負擔捐稅之繁苛實爲中外古今所僅見今約舉數端如紹酒一壜運至北京納捐之數幾過成本三倍即福建烟絲運至最近之浙江每擔納稅亦需洋三十餘元之多（更有辦法參差地異其施稍有誤會輒膺嚴罰）局棧則愈設愈多捐稅則愈征愈短（因上列之變迭發生下述之弊害如安徽宿松福建永定浙江桐鄉湖北均縣等向恃栽種烟草爲生計近則減種十之六七紹釀額歲計十五萬缸以上自公賣實行減至八萬三千餘缸閩歲等烟草原料暢銷洋莊（歲估十之七八烟業自製旱烟不逮十之二三）漢口汾酒帮去歲迄今虧銀二十餘萬歇業十有餘家自餘浙贛等省兩業之虧貲輟業不勝枚舉（舉一隅以概全國我烟酒業之陵夷至堪感

嘅而洋商來華經營烟酒業者因稅率之便宜歲獲盈餘達數千萬外國烟公司前在產地收買原料近復闢地自種烟草運銷全國獲利甚豐稅務所公賣局徒皆側目不敢過問其所獲之千萬金錢不啻攫我烟酒業農工商人之手今閩廣發現外人斂費包運情事滬商復有謀遷租界之議漢口有華法合組之酒廠仿製汾酒認捐不繳經征員司置諸不問本國烟酒業行將滅絕非捐稅之不良（外貨稅輕國貨捐重）何致於是甚國病商莫此爲甚又查財政部五年度預算烟酒項下所列稅目曰正雜各稅曰烟酒牌照捐曰烟酒稅增收曰烟酒公賣收入統計銀洋二千七百九十九萬四千一百八十一元在部中以散漫總名目具五項之多各省經徵名目繁苛更可想見（因沿革習慣有歸貨物公所者歸統捐局或釐卡者牌照捐各縣徵收公賣費設局專管）機關愈雜積弊愈多病商亦愈甚且稅捐公賣均有不平之憾僅就公賣言之畸重畸輕各省不一印照印證重疊加征既有巡丁偵緝復許軍警協助嚴查苛罰漫無制裁商民如寇盜假法令爲網羅（江蘇烟酒公賣細則之奇擾有通崇海泰總商會嚴議可證）是以烟酒業對於公賣尤感苦痛

㈡請願之理由

徵稅當養稅源爲理財家不刊之論參照亞丹斯密租稅原理要旨第一應就國民之財力分擔政府之費用第二租稅之種類額數納稅之時期地點以公平確實爲必要第三租稅之徵收方法要謀納稅人之便宜第四租稅之徵收費用要省時間要速十九世紀後各國奉爲圭臬卓著成效獨我國徵收烟酒稅及公賣費等誅求無度名實背馳與租稅原理例成反比不得不請願者一

查財政部五年度預算全國烟酒公賣費統計收入洋一千一百六十八萬元其支出之辦公費除北京烟酒事務署各省區之總分局由國家歲出欄開支外餘如分支棧代辦處稽征所查驗所名目繁多歲糜鉅欵（僅舉浙江第五區言之計分局一支局六稽征所五查驗所二十二復有分棧二處支棧二十二處酒捐經董五十四人（烟捐另有經董））所有開支出諸公家報銷者半額外取諸商民者半統計全國之糜費爲數不下數百萬金自有公賣以來無裨國計自遏民生古今來亡國浩刦無不因重稅殃民而起國是方新民窮可畏不得不請願者二

人民對於國家依法律有納稅之義務而國家頒行稅法須得國會之同意此共和國之通例我國現行烟酒稅則以及公賣章程先後均以命令頒布未經國會通過當此民國再造何忍以不合法之捐稅公賣強制人民負擔（剜骨剝膚拒埸終受）不得不請願者三

㈢請願之主旨

甲 請求將新舊各項烟酒稅則例及公賣章程一律廢止

乙 另訂全國烟酒統一稅法俾一稅通行不再重徵

丙 烟酒稅率應甚於商力之強弱外貨之影響酌定成分至多不過值百抽十五之度

丁 本產本銷（以產地省區爲限）不納通過稅應依照額定稅率折半徵收

戊 徵收機關與查驗機關亟宜裁併以便商民而裕國課

上列請願至爲簡單苟能立見施行商困已除商業自盛歲入之增方興未艾今大總統繼任之始黎免苛稅與民康樂貴院爲人民代表利國福民薄海喁望敝會爰於本年秋間聯合全國烟酒業會議公決具請願書貴陳良玉等三十二人代表全體詣京請願茲良玉等謹遵約法第七條之規定呈送貴院懇核仰祈調集財政部及烟酒事務署擋案依法審查提出議案咨請政府迅速頒布烟酒稅統一稅則藉紓商困不勝迫切待命之至謹上

中國烟酒聯合會請願代表署名
陳良玉浙江　王肇泰浙江
馬炎文浙江　張宗華浙江　裘子怡浙江　馬絳蕃浙江
章　達浙江　陳越屏浙江　嚴　達浙江　章梅蓀浙江
徐光溥浙江　陳鳳麟浙江　周墨林浙江　顧漢濱福建
林守仁福建　闕仰西福建　王祖基湖北　魏經武湖北
劉崇道湖北　崔長柱直隸　凌　雲直隸　馬崇本直隸
張之翰陝西　王維義陝西　孫家楷陝西　張繼宗陝西
魯奎儒江西　蔡　鶚江西　李寶瀚廣東　茅佐腴江蘇
胡炳堃四川　周　珍河南

◎總商會辦理選舉之手續

上海總商會此屆選舉會長會董已將一切章程及選舉票等按照法定程式印刷分送茲聞該會以選舉期近除備文呈請江蘇齊省長屆期派員監視外並函達滬海道徐道尹駐滬楊交涉員請屆期蒞臨監視以昭鄭重

◎自由黨籌備恢復之進行

上海自由黨總部提議恢復（現正籌備進行）昨由該部代表王樹谷偕同魯定格律師及繙譯金文彪等晉謁環龍路孫中山君詢問孫君對於本黨之意見孫君適因有客委胡漢民代表接見（據謂中山先生此時不願預聞政事然對於有道德之在野黨會極表歡迎並言及黨務及黨員資格（一）實有道德心有裨民生國計不可因黨務希冀獵取官職（二）黨員須有正當恆業及自立能力不可因入黨之故放棄自有職業有此方足言黨）云云王君等遂欣然而出現正籌備一切徵集多數意見將來須嚴定黨綱及黨員資格暫設籌辦事務所於法租界銀河里九號並設通訊處於英租界大馬路四十二號魯定格律師事務所

◎江蘇各縣現存議員（十八續）

靖江縣原額二十五人除當選無效一人遞補參事五人病故三人外現存十六人
范時可　方鴻興　劉珍　鄭廣培　姚則唐　洪猷　謝憲樹　張體乾　關左田　盧東城　朱炳甲　楊國成　陳叙五　劉繼勳　朱楓　張汝謙

◎棉紗生意之好現象

本埠棉紗市面近頗發達最近兩星期內每包漲價銀五兩有餘十六支水月小包昨售一百零三兩五錢東紗之價近亦飛漲二十支財神牌每包前售一百零二三兩今則漲至一百十二三兩據云大阪三品紗與塊角紗每包漲起日幣十元購者仍爭先恐後蓋寧波通久源紗廠自今春至今尚未開工聞此消息亦已於十八日照常工作至通州之大生紗廠於八月初因修理機器暫時停工本擬於十月初開工茲因存紗銷罄市面起色日夜加工修理前日亦開雙班凡業此者莫不喜形於色云

◎師範附屬小學將開運動會

省立第二師範附屬小學校定於明日下午一時開秋季運動會已由校長通告各生家長屆時赴會參觀想屆時定有一番熱鬧也

◎觀濤小學之遠足運動

滬海道屬南滙魯家滙觀濤高等小學校近接奉賢各校聯合運動會來函於二十二日開會招納團體到場觀覽屆時由陸校長秉淵偕同體育教師率領學生赴會參觀並令各生操演來賓運動曲竿豆藂舞蹈木環舞蹈各節聞均爲是校教師所新編云

◎修志局訂期集議

本邑修志局主任李右之因編纂志稿亟須籌議茲定於本月二十二日即舊曆九月二十六日開會昨已發出通函知照編纂員及各市鄉採訪員請屆時到會討論

◎南商會定期會宴

南商會正副會長顧馨一蘇筠尙暨各業商董等訂定陽曆本月二十二日（陰曆九月二十六日）在會設筵邀請滬海道道尹徐鶴仙護軍使署參謀長趙聯璜上海地方審檢兩廳長稅務所長淞滬警察廳長徐國樑駐滬交涉員楊小川上海縣代理知事景[illegible]華工巡捐局長朱壽丞第一區警察署董希賢警正等會宴藉以聯絡官商感情并討論地方商業進行事宜昨已具柬往邀矣

◎欵產經理處分送收支總表

上海縣公欵公產經理處昨致各市鄉經董云逕啓者所有中華民國五年一月一日起至六月三十日止上海縣各市鄉公欵收支總數茲已結算清楚編造總表除函送縣公署備案並分致外相應檢同收支總數表一紙函送貴經董察核備案爲荷

◎緝獲南滙刼案之夥盜

南滙縣境矮橋及魯家滙鎮滙豐典當被刦案內之盜匪衛阿毛等曾經獲案訊明處以死刑在案茲有供涉之徐木生匿居浦東洋涇地方業由上海縣警佐偵探沈阿松勝線緝獲解經司法科員王敬常訊得該犯徐木生確係以上二案之夥盜且徐之同黨江北人唐阿三即唐金標亦與該二案有關除飭偵探嚴密查緝外特將所獲之徐木生於昨日由縣代知事備文派警錢裕林等呈解龍華護軍使署先行訊辦

◎水卡員被控辭職

上海稅務總公所吳所長查得吳淞江水卡主任員范澤川此次有人赴省指控正擬澈查案情以明虛實乃范已自知不安於位即向吳所長辨明一切並提出辭職書告退職任

◎被汰軍官流爲扒手

南市裘鹹瓜街同昌群參號於昨日清晨時有朱子富乘隙闖入號內樓上客夥友臥室私竊號夥葉志康之綢夾衫綢夾袄穿於身上大踏步而出適爲葉撞見當場扭住將人贓交由崗警帶至第一區署詢據朱稱前於辛亥光復時在某營當連長被汰後無所事事爲饑寒所迫不得已而出此下策尙乞格外成全等語當警正得供深爲嘆惜飭即暫留核示起案之贓給失主領回

◎扭控白鉛抵洋之騙子

徐某於上月中串通潘守臣以重約百觔之白鉛一塊携至寶山北沙鎮開設客棧之倪粹卿處僞充紋銀向倪兌得洋六十元去後又將同樣之白鉛五塊向倪抵押洋二百四十元前日徐等又持鉛餅八塊前去抵押倪見屢來求抵頓生疑心當將以上銀塊倩人估看悉是鉛餅始知受愚往尋徐等業已不見昨日來滬將潘扭控地方檢察廳略訊一過判潘收押令倪回籍將鉛餅取來呈案察核以憑核辦

◎欺騙案不能成立

虹口漢碧禮路三百二十六號門牌烟賽店主劉阿煥控甯勒路二百二十一號門牌西飯店主沈榮林以代買烟土爲由騙取洋三百三十元等情業經公共公廨訊供判沈交二百元人洋並保在案昨晨復訊原告僱代表律師投訴前情訊之被告亦延律師到堂代爲辯護中西官以原告所控證據不足判令將案註銷被告開釋

◎搜檢行人案展期訊究

王有才王雨華王金生因在虹口搜獲土販身畔之私土兩只將土呑沒人則放去被五百零七號華捕查見以其不應在途搜檢行人當將三人帶入捕房在王有才身畔抄出私土一併解送公共公廨訊供判王等各交一百元人洋並保在案昨晨復由捕房將被告三人解廨請究王襄讞商之英康副領事以捕房預案甚多不及研訊判被告仍交原保展期一禮拜再行訊核

◎祇可縱之使去

昨日上午有某甲携帶私土一包欲搭滬甯火車出發當走入界路鐵柵時五區崗警見其形色慌張上前搜檢甲將烟土拋出鐵柵之外該警以證物已被消滅祇得縱之使去此項烟土由滬甯捕房巡捕拾去歸報捕頭存候查核

◎拐逃案先控蟻媒

山東人馬一桐前曾在淮揚鎮守使署充當馬弁近與妻張氏現年二十四歲住在本邑西門地方本月中該氏忽然逃遁當經馬托金阿正代爲找尋前日在曹家渡西石橋王少甫家尋見知照馬前向認領王不肯放據稱由管祥林爲媒嫁與山東人高七張福龍送來等語馬遂偕金阿正爲證先將管扭控警署轉送地方廳由檢察官預審之下判管收押候提一干人證到案再訊

◎兄弟爭產之怪狀

吳仁章前至法公廨控胞兄吳廷章覇產不分判令邀公證人等公分派在案昨由公證人王裕庭蘇菊全投案聲稱吳姓兄弟之事已向兩造理勸廷章以伊子金松於仁章之妻已故時繼過房作爲仁章之嗣子定欲多分家產一份仁章因有螟蛉子堅執不允以致不能將田單裁開各自執業應請堂上公斷孟讞員以吳金松承嗣一節毫無證據不能成立判所有產業各半分派距吳廷章聞斷後大肆咆哮不允遵辦中西讞員大怒着罰洋五元以儆並諭兩公證人於十四天內將一應田單裁開仁章廷章各得一半如廷章仍特蠻不允准由仁章將應分之產詳細開明呈案照數斷歸執業

＊雜評二＊

◎講學結社（訥）

今日政局上之風雲正在變幻起落之中而返觀社會則不變不動穩靜如故然惟不變不動穩靜如故而惡現象依然存在也吾謂欲改革此惡社會者第一須先有人與此惡社會宣戰戰而勝則移風易俗功用自在其中然與此惡社會戰決非一人之力所能爲也則必先固結團體如所謂講學結社等即與惡社會宣戰之團體也袁政府時代以集會結社爲大戒此種團體自無人敢貿然提倡今則已復我人民自由有志之士宜引爲己責者乃曠觀各省以此爲倡導者幾如鳳毛麟角之不可多得則社會安得而改進乎立功於社會亦英雄志士之所爲也又何必逐逐於政潮而後爲能哉

商務

國外匯兌 十月二十日

(以上海規銀一兩計算)
銀行電匯上海匯至倫敦 三先令一辨士二五
銀行即期 三先令一辨士三一二五
銀行四月期 三先令一辨士三七五
個人四月期 三先令二辨士四三七五
銀行買進四月期票 三先令二辨士五六二五
帶報四月定貨 三先令二辨士八一二五
又 三先令二辨士十三一二五
大條銀 近月 (以上海規銀百兩計算)
銀行電匯上海匯至法國 四百三十一佛郎
個人四月期 四百四十六佛郎
(以上海規銀百兩計算)
銀行電匯上海匯至紐約 美金七十三元八七五
個人四月期 美金七十六元六二五
(以香港百元合上海規銀)
銀行電匯上海匯至香港 七十二兩五
(以上海規銀百兩計算)
銀行電匯上海匯至印度 二百三十個羅比二五
(以日洋百元合上海規銀)
銀行電匯上海匯至日本 六十九兩一二五

金市 十月二十日收盤金價

現貨標金 三百三十四兩
沙金赤金 三百四十四兩
足赤條金 三百五十一兩
銀樓門莊首飾赤金每兩 四十七元
又收進 四十一元
銀樓門莊首飾足紋銀每兩 一元六角五分

錢市 十月二十日收盤行情

洋釐 七錢二分六釐八七五
小洋 六錢三分五釐二五
英洋拆 一錢二分六
洋帶找 [illegible]
銀拆 一錢
轉找 一千二百
小洋找 一千三百四
銅元 一百八十十文

股票證券 (昨日西商公所報告)

柯羅記麻 賣 十四兩
西樂記 又 八十兩
公和祥 又 八十二兩
斯呢主 賣 十四兩
上海馬來 又 十四兩
又 十九兩
三年公債 賣出 易 五十七元
四年公債 又 五十八元
八年六厘內國公債 賣出 五十六元
內國公債(匯豐公股) 買入 七百三十元
招商局 買入 三十三兩二錢
交通銀行 又 三十一兩八錢
漢冶萍 賣出 十九兩
浙路股 又 四十八元
浙江七期 又 四十九元
蘇路除四期(已繳三期) 入 四十九折

糧食

調查漢口湖南十一號至二十號由招商局之江天輪船運往天津之米一萬五千包已由太古十一號起運，又於二十日由招商局之江天輪船運往天津，又共有米二百包，又安鴻運船來和者七千包，又恰和輪船去天津之米，場坊米共計裝運去價有五百包。又辦輪船每石約由此小船米價亦甚鬆動者，共辦五百石之間，銷場計每石昨日約三十六七元之間，約新計共各處船米價開出如下，每石定餘石元以上，將來市情大盤各行情數錄下（米業公所）

蘇同新粳 六元三角
唯亭新粳 六元二角
正義新粳 六元二角
錫鄉廠新粳 六元一角
錫鄉船白粳 七元
錫鄉機白粳 六元四角
錫鄉機白元 七元
角里廠機陰元 七元
常鄉廠新白破 七元
常鄉船新白破 六元
青角機新白 六元六角
松江船新粳 六元五角
北坨船新粳 六元一角
黎里船新粳 六元一角
透江客新粳 六元一角
嘉興廠貨新粳 五元五角
嘉興羊尖細白秈 六元三角
透江新粳 六元七角

雜糧

昨日漢口南行開售洋荳九百包，小麥一千包，黃荳五百二十包，又由天津到青荳二百包，九江到黃荳二千包，山東到黃荳三百包，牛莊到青荳二千包，另有十包以下之零荳二三百包，價錄如下

漢口小麥 三兩四錢八分
又次 三兩三錢五分
漢口黃荳 二兩九錢五分
又次荳 二兩六錢
又 [illegible]
又 二兩三錢至二兩四錢
青荳 二兩四錢
黑黃荳 二兩五錢八分
山東高粱 二兩六錢
九江小麥 二兩二錢五分
天津黃荳 三兩一錢二分五分
寧波蠶荳 三兩一錢

朱阿才船新尖 六元二角
又新粳 六元五角
桑硯生船新粳 六元
王福林船新粳 六元
御二大船新白尖 五元九角
又新白尖 五元三角
韋申元船新白陰 六元二角
又新白尖 五元七角
姜金榮船新白粳 六元八角
姚根和船新粳 六元六角
張立成船新粳 六元三角
唐根松船新粳 六元三角
沈福春船新粳 六元零五分
許昌廷廠機新粳 六元二角
鎮廠機新白破 六元一角
又機新白元 七元九角
又機新白陰尖 七元四角
又機杜子尖 六元八角
又機洋尖 六元四角
又機南幫破 六元二角
閣成記廠機新白破 七元三角
又機新白粳 七元六角
永大昌廠機新粳 六元三角
又機新破 七元六角
源昌廠機白破 六元三角
又杜子尖 六元二角
又白元 五元八角
又 七元四角

湖南秈米、漢口秈米、蘇湖秈米：昨日湖北到常熟米二大唐松新秈米生船及杜米等為米價開甚好因為現貨無大多破今同，銷場有數恒銀之價下。
湘南秈米 七元
漢口秈米 五元八角
蘇湖秈米 六元五角

油荳餅

昨日漢口到永記號到廿德興沙船一隻，又到新豆牛莊各號開出者計有件牛莊豆餅件，又到廣東件內收市，號上油連月大件共百豆四千包，各行號開豆五百包，又到荳一千七百包，另各行通號各號開售，價錄如下

洪昌號牛莊黃豆 二兩四錢五分
又 二兩三錢二五
泰記號牛莊黃豆 二兩一錢二分
永記號牛莊豆油 二兩四錢
又 二兩一錢

茶市

近因洋莊洋商茶市辦完已將次落價，昨日市上辦茶無多，祇有珍眉十四件，貢熙二十件，又蘭珠七件，麻珠六件，共二百件，共售三六件，其價值列下
（以上南規貨）
各號 六月白豆 二兩六錢五分
又 曲江子豆 二兩七錢八分
又 陳連仁豆 二兩五錢
又 漢口麥 二兩七錢五分
又 漢口黃荳 二兩五錢二分
又 徐州東豆 二兩
（以上北規貨）
九十兩九錢五分
十一兩

花衣

昨日三井洋行辦進太倉尖白核花五百包，又日本棉紗廠進花一千包、天津花包公茂花行售價如下
太倉白核花 廿一兩
南市統牌花 廿四兩
徐姚上等花 念二兩
北市火機花 二十二兩四錢

富林洋行 以洋買 吉昌新熙 每擔售出 十六件 每擔銀六十一兩
履泰洋行 以洋買 謙記茶棧 珍眉 四十件 每擔銀二十六兩
富林洋行 以洋買 永昌 貢熙 二十件 每擔銀六十三兩
履泰洋行 以洋買 一家 珍眉 二十件 每擔銀六十三兩
柯化威洋行 以上 謙隆 三件 每擔銀六十三兩半
錦隆洋行 以上 恒森 五件 每擔銀十二兩

棉紗

南市四號子花 昨日紗市上下午開盤一兩二錢
昨日紗市上午開念二支紗，每包二十六支紗頭角漲一兩因東洋大阪三品之漲與品質均各客幫紗有月暴漲各客幫均因上五兩，為向來所以內現有（無派司）大包外，今將市價錄下

二十支寶塔 上午 一百念一兩
又 下午 一百三十兩
二十支水月 上午 一百四十兩
又 下午 一百二十兩
二十支漁翁 一百零九兩五錢
又 一百十二兩
二十支三羊星 大包 一百十三兩
十六支收羊 一百十三兩
十六支五福 一百十三兩
十六支水月 一百零五兩五錢
十六支鐵馬 一百零四兩
十六支立馬 一百四十兩
十六支三島 一百十二兩
十六支福明 一百十二兩
十六支文明結婚 一百四十兩五錢至
十六支黑寶塔 一百零二兩
十六支紅寶塔 小包 一百零一兩
十六支寶鼎 一百零三兩
十六支雙月 一百零三兩
十六支水月 一百零三兩
十六支鷄虎 一百零一兩
十六支黑寶塔 一百零六兩五錢
十六支紅寶塔 一百零七兩七錢五分
十六支寶鼎 一百零八兩
又 人鐘 現貨 一百十二兩五錢
又 九十九兩
十六支 現貨 十二月底期 九十九兩
十六支飛馬 一百兩
十六支雲鶴 十月底期 九十九兩
十四支雲鶴 大包 九十八兩
十二支紅大班 九十九兩五錢
十二支藍大班 九十七兩
十二支九星球 九十八兩
十二支夫婦圖 九十一兩
十二支雙旗 九十一兩五錢
十二支日報館 九十二兩
十支選子圖 九十一兩五錢
十支彩洋房 九十一兩
以上係公會同行及各客幫進出之價現與一
二十支財神 禮拜內出貨
十六支此係伊藤洋行買進五百包現貨二百十三兩五錢至
十六支此係內外廠開出二百一十包九十九兩五錢
十六支此係湯淺開出數百包十月份出貨 一百十二兩五錢

輪船進出口日期

十月二十日禮拜五進口
太古公司 寧波 由寧波
招商總局 江北 由寧波
太古公司 新寧紹 由長江
太古公司 新北京 由天津
日清公司 湖北 由烟台
大阪公司 襄陽丸 由長江
怡和公司 大通 由油頭
太古公司 官陽 由烟台
開平公司 安慶 由長江
十月二十一日禮拜六出口
太古公司 新寧紹 開往寧波
太古公司 新北京 開往牛莊
日清公司 湖北 開往長江
怡和公司 江天 開往寧波
太古公司 襄陽丸 開往汕頭 香港 廣東
招商總局 江永 開往厦門 香港
招商局 鎮安 開往汕頭 廣東
怡和洋行 江西 開往烟台 天津
十月二十二日禮拜日出口
大阪公司 山東 開往長江
招商總局 安徽 開往福州 台灣
十月二十三日禮拜一出口
太古公司 飛鯨 開往長江
太古公司 江天 開往威海 天津 烟台
怡和洋行 廣升 開往寧波
十月二十四日禮拜二出口
招商總局 官昌 開往長江
日清公司 江永 開往長江
怡和洋行 湖北 開往長江
十月二十六日禮拜四出口
日清公司 大利丸 開往長江
十月二十八日禮拜六出口
日清公司 鳳陽丸 開往長江

燕醫生引病出外藥

凡患瘋癱四肢麻木背痛及類此諸症皆可以燕製引病出外藥治之奏效絕速。此藥久已著名嵩治此種病症已有八十餘年，故用燕製引病出外藥敷於肌膚而徐擦之則諸痛悉去，幾疑有神助焉。除此聲譽久著之藥外，更無他藥有與此藥功效相同之性質，然則諸君何必浪擲銀錢於不能治病而毫無價值之藥品乎。請諸君即日購買燕製引病出外藥則諸君之恙亦可不日痊愈也。

各埠大藥房均有出售
總經理上海老晉隆洋行

燕醫生補丸

Dr. D. Jayne's
Senative Pills.

主治功效
大便秘結 胃痛嘔吐 口氣酸惡 食不消化 頭痛困倦 神經衰弱 眼紅赤腫
胃火上冲 風濕酒濕 肝胃不和 胸膈悶閉 寒熱往來 膀胱發炎 內腎等症

上海總經理老晉隆洋行
各埠大藥房均有出售

價目
大瓶每瓶二角五分
小瓶每瓶一角

旋轉門

此旋轉門且可推弄兩邊居中出入頗屬靈便
中國總經理
上海二馬路十號闔闢洋行

伯庸醫院
診病時間及診例
門診 上午九時至十二時送診
下午一時至三時初診一元
復診五角
出診 下午三時至六時診金五元
門診不取號金出診
急病隨到隨診
貧病不計
地點 馬路中新馬路口
電話 二四三六一
Z2423

新造住宅召租
虹口東有恒豐路裏新造廠間有庫門一石一式住宅出租...

南京唯一之旅社
交通旅館
中正街
有花園俱樂室房價尤廉

男式公司
新到雨衣 每件五元 十元 十五元
男式公司
南京路江西路轉角

遺失皮夾
茲於舊歷九月念日在途遺失皮夾一只內有支票...

上海太古洋行保險公司
於中國通商各埠及內地有名城鎮均有經理可承保各式房屋機器與貨物等

遺失棉紗棧單

湖北製麻官局又添造特別改良國貨廣告
本廠自紡各支紗官布麻布各色花布各號粗細棉帆布軍服布各色綠光綠及馬力發動大車輪棉繩外...

老聾竟能復聰

謹謝萬國儲蓄會

中華銀行廣告

天蟾舞臺　九月念五夜戲　價目　三層特等三角　三層頭等二角　頭等正廳五角　特別官廳一元二角　特別包廂一元二角

梅蘭芳

姜妙香　玉堂春　三堂會審

王鳳卿　文昭關　一夜　白鬚

梅蘭芳君三堂會審一字一珠悲咽絕世音節情文並皆佳妙王鳳卿君文昭關青出蓋世駕桂芬之上全國聞名此二齣皆精神擊節共賞之作本台特于禮拜六夜齊奏並趙君玉君拿手游龍戲鳳蓋叫天君神勇四杰村小如意君紅梅閣一夜演如許重戲請早賞光幸勿錯過 7410

天蟾舞臺　九月念六星期日戲　寰球歡迎全體藝員　一齊登檯先行露布

日戲大減價　三層頭等一角　三層特等二角　頭等正廳三角　特別官廳七角　特別包廂七角

小楊菊笙 李玉 李陵碑　海 潞安州（陸登盡忠）　七歲紅　楊月樓 頭本虹霓關　小如意 紫霞宮　李德山 白水灘（青面虎）　蓋叫天　祁彩芬 賣身投靠　趙君玉　姜妙香 王鳳卿（美人計）　梅蘭芳 回荊州　林樹森

廣西路汕頭路　笑舞臺　電話一三一五

夜戲　月樓六角　特廂五角　特廳四角　頭廂三角　特正兩角　日戲　月樓四角　特廂三角　頭廂一角　特廳二角　頭廳

劇務主任　汪優游

映霞　慧因　顯顯　笑情　乃現　柔兒　寒梅　達心　蕙君　悲世　天影　予倩　无恐　劍魂　半梅　利聲　伯神　青樵　覺因　湘濤　樂天　瘋僧　霸天

念五日全體登台准演時裝新戲

私生子

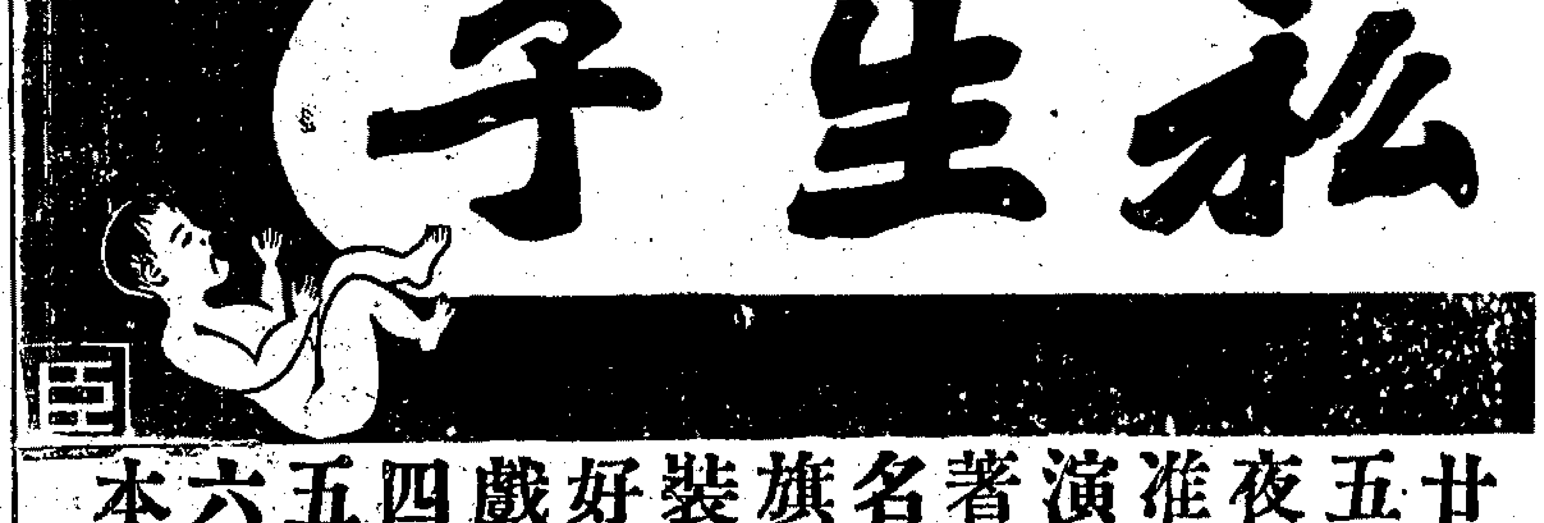

廿五夜准演著名旗裝好戲四五六本

順治皇帝出家

全部十二本准四夜演完

●比較（呆）

五▲遊　看一樂▲崑然種種▲角情看家的好多有皋比　▲　四的較只▲前　下諸全非治可
種娛花指戲比之戲而戲戲新色無笑一戲　笑帝較只出本日戲　有爲後純　君得今出
頂樂園不劇較中亦影一一中劇不深舞比　有笑　出　有家演　郎今說四粹都如以夜家
好之聽勝　只至戲看比只團完味台較只舞悲然家即順有六然與覺夜公日精在欲上到第
○法灘數與即有多新較有體全於之　有台有而　覺治十日而其三頂呢的華這娛五笑四
一夥以覺戲　兒劇　新不的　戲郎笑的喜一與種出二　一他夜好　要　一樂種舞五
夜奕然上各劇如戲　即劇少　然　覺舞戲　看他種家本今看夜之　今賢承夜　頂台六
得　書而種種頂京等由覺頂　有而與各台又有順種的頂之縮今一中　夜閉上中要好看本
之如等一種娛好戲　他各好有戲一他家頂很哭治一戲好多成夜比　是鑊引　完　順不

鏡花園念五日戲統本玉麒麟

九月念五夜戲

小鳳彩　陳小貴　陳兆峯　楊子和　周昌順　史亦奎　林芳錦　小鳳彩　胡鳳林　張寶香　潘得勝　陳乜秦　章田鰲

雙金錠　◀後本還金鐲▶

上海　勝家縫紉女學校　招收新生

啓假照招名額初有速路本學
者期常新一贊剌志來虹校可
本滿開生月教繡求英廠報也
校兼學三一授工學大對名
署己擬十班縫繡者馬門投
7130

天蟾舞臺　九月廿五日夜開幕　拿手好戲

趙君玉　蓋叫天

日戲　南北共和　夜戲　游龍戲鳳　日戲　武松殺嫂　夜戲　四杰村（環演）

小如意　楊月樓

日戲　得意緣　夜戲　紅梅閣（代演陰配）　日戲　南北共和　夜戲　馬上緣

七歲紅　林樹森

日戲　殷家堡　夜戲　鐵龍山　日戲　南北共和　夜戲　游龍戲鳳

天蟾舞臺寰球歡迎梅君新排著名文武傑作（露）布

琵琶緣

此爲梅蘭芳君文武得意唱做兼全傑作姚君玉芙匹配（特）神本台力請排演擇吉登檯諸君早臨賞光

大舞臺

念五夜准演俠情新戲

小達子　宏碧緣五本

滿台眞刀眞鎗交戰非常動目特別景彩

羣仙茶園念五日日戲　大減價特別正廳一角

沈月琴　小菊仙（小雪仙）　小鳳英（張彩奎）　朱瑞雲（小菊仙）　大（戰牧砂）　碧玉蜡（花鳳仙）　小玉花（賽勝奎）　王鳳紅（花麟）　陳彩卿　小蓮霞　朱瑞英雲

太虎砂　平關　女中縣　寄今古　八蜡廟　雄雞　寶水　黑風　崔子　回朝

羣仙茶園念五夜戲　大減價特別正廳一角

沈月琴　朱瑞雲（小桂仙 小雪仙 小菊仙○○○ 金富浣 光春紗）　賽勝奎　碧玉花　小鳳英（李寶奎 花鳳仙 王鳳卿 花麟）　三鼎足　小分　蓮英　陳彩霞　翁梅倩（小陳瑞 朱小來 蓮彩 金雲 英霞）　新斗　牛宮

雙御馬　四盜　頭彩　代取城都　游龍　戲鳳　轅門斬子　陳樓記　冠誥

愛倫活動影戲院　在美界海路　鳴盛梨園原址

演時　二晚七時　半夜次時　開演　九時　特別新影片　大馬　偵探　探險　念八本　新名檯連　天下馳名

頭二本（女戲迷）　第七集第十二三四本　第八集本第十五六

價目　登樓特等三角　正廳頭等二角　二等一角

東和活動影戲園　武昌路四號東洋廟隔壁夜戲七點開演禮拜日戲二點開演

拾九號至念二號接演　紐約奇怪偵探案　念四本連檯演全　今演五六七八卷　滑稽好片　價目　三角二角一角　禮拜日戲　二角一角

杭州第一台　九月念五夜　特別六角　頭等四角　二等二角　三等一角　五分

侯雙成○草橋關　海守常　孫慶芬（三認子　背鞭　梨花休）　王倪成慕　俠增　兄妹串戲　劉慧霞　張春海　小桂卿　七紅　金　贈花珠園　雁橋　小桂和　和　趙松　陳加林　大翠屏山　小和子　馮　九　頭本　美　奪　孟七　二本　劉慧霞大

官陞發財　王送看　嶠相　女公　山松　受屈能伸

王圓光　男女外生結局死不求子財明壽終身　算命字杏廣花館旅看三問字世後樓四不水鏡能報馬對進果答事仙請問驚魂珠邪

遺失派司

茲十二日有四月阿波二九進口　28~4391.2 40x　派司嘜一頭件五失遺甘　號紙蔴業已除件補特外另關　向經計袋派作新明此告布報

遺失棧單

今遺失第73號EWO一紗八支和棉紙向明洋勿週新切各藝刻一怡佈申未　五包單號望廠用實和計作收行知二報特　瑞信隆白　申2466

自由談

※游戲文章※

禹貢徐州一節新解 （胡[illegible]）

海岱及淮惟徐州

海水道也。岱山路也。及至也。淮當作懷。與論語加我數年句之加作假。瓜祭句之瓜作必。其例相同。言各省代表或由水道而至徐州。或由山路而至徐州。其懷惟繫於徐州共圖勢力之雄。

淮沂其乂

淮沂當作懷疑。與大學於戲改讀嗚呼之例相同。其者指至徐州者而言。乂者四也（見前自由談俗字雅解）言至徐州者因其心懷疑有四端。一曰權。二曰位。三曰利。四曰威也。

蒙羽其藝

蒙蒙蔽也。羽羽翼也。其指至徐州者。言藝術也。言至徐州者蒙蔽人之耳目。聯合羽翼。厚其勢力。以爲對付人之妙術也。

大野既豬

大野者大逞野心也。豬亦名豕。言至徐州者大逞野心。既成封豕之勢矣。

東原底平

東徐州東道主也。原中原也。言徐州東道主欲集合中原兵力。底平反對者也。

厥土赤埴墳草木漸包

厥土徐州之土也。赤者平日殺人之地點。血浸土而成赤色也。土膩曰埴。土有血則腴膩也。墳墳墓也。言被殺者之墓其土赤而膩。故草木易生而漸成包也。

厥田惟上中厥賦中中

厥田惟上中。言徐州之田不過上中而已不及上上。厥賦中中。言徐州之稅不過中中而已不及上中。上上最入爲出養兵不足。增兵則愈不足。故與至徐者籌商之也。

厥貢惟土五色羽畎夏翟嶧陽孤桐泗濱浮磬淮夷蠙珠暨魚厥篚玄纖縞

貢者表明於外也。土五族土地也。五色者五色國旗也。羽羽黨也。淮夷外國也。玄纖縞皆幣類。即今錢幣也。言觀徐州外表亦不過遵照五族共和強樹五色國旗而已。其內容則聯合羽黨。如畎畝中夏日之野雞成羣飛行。惟恐如嶧陽之桐孤立無援。泗濱之磬虛浮而位置不固也。故常懷逃至外國者潛來援助。蠙珠暨魚俱爲逃至外國者之代名辭。猶呼蠶爲蠶之類。其所以思逃至外國者如此之殷。因其囊中錢幣充盈。可以助餉也。

浮于淮泗達于河

此思犯罪者潛行來徐之辭也。渴望其來助甚殷。故一則曰今日當浮于淮泗矣。再則曰今日當達于河矣。猶詩言所謂伊人在水一方也。

※塵餘鯫剩※

天問廬筆記（禁轉載） （成舍我）

廟生

湘鄉廟生。少好學。篝燈夜讀。徹旦不寐。然失歡於父母。[illegible]一夕方執卷默誦。忽有女子欻闖入。直撲生。桐持一人首。血涔涔滴。生驚駭。女曰。兒勿驚。予汝母也。乃出人首示之。曰此賊婦我已剸之矣。生就首睇視。即其母。生失聲而號。家人入視。詢其故。生具以告。則人首猶在。而女已渺。父覩首大悲。覓其尸。得諸厠中。是夕夫婦同寢。不知其何以忽出也。羣疑生殺其母。故設此遁詞。將付有司。論其罪。生悲訴其狀。父憯然曰。是矣。死者本非汝母。適所見者。誠汝母也。吾幼時好作狹邪游。汝母與死者同隸平康。予與汝母暱。生汝。予又暱死者。予請諸家將娶汝母。而死者鴆毒以戕汝母。迫予娶之。僞言爲汝之母。今十七年矣。初不意汝母之猶能圖報也。然予亦有罪。言已。而家人聞其語。遂不疑生。乃覓生母之尸。與父合葬。事聞於上。亦皆以畀案了之。不復株究云。

※小說一※

言情小說 妍媸鏡

第三章（續） （天虛我生）

時有侍者入曰。餐已具。請赴席。言既。植立。僵木無聲。視其狀。一若爲予僕。宣告死刑者。此時老牧師白雷。已與哈葒夫人。先行。巴金生則與曼睞同行。亞琪亦即與密斯白雷挽臂而從。其後。白雷夫人乃向予微笑。即亦緩步而行。予與嬙娜殿焉。方出室。忽有一少年。緩步而前。御晚禮服。氣宇英俊。予一見即識爲勞倫司楷福少尉。唯昨則瀟洒。今則高華。爲不同耳。勞倫司既至。則笑言曰。吾來遲矣。殊抱歉。今請伴君等同行。言次伸其修臂。白雷夫人。行最前。遂以手挽之同行而去。予初以爲此後將不復與勞倫司共話矣。而孰知造物弄人。予座乃適與之並肩。勞倫司見並坐者爲予。則笑曰。不圖又於此地見密斯白理安。勞倫司言時。其聲如扣銀鐘。清圓可聽。予亦笑曰。先生誤矣。予非密斯白理安。勞倫司愕曰。適聞白雷告予。密斯固爲白理安也。予因顧曼睞曰。對坐者爲密斯白理安而予則爲其妹奈梨。勞倫司撫掌曰。君語誠妙。然則爲密斯奈梨白理安矣。予曰去姓著名。如何。勞倫司大笑曰。密斯奈梨君誠快人。昨日斷垣零瓦之語。我今思之。猶有餘味。予曰。此不過予一人之理想。不足爲外人道。勞倫司曰。晨間白雷老牧師嘗爲我語此古蹟。言之絮絮。令我幾乎失笑。予曰。然則君冒大險。蓋若翁視此古蹟。不啻神聖。有侮之者。將與不共戴天矣。吾人語時。乃不期爲密斯白雷所聞。面色微慍。而亞琪則方一心飲啖。魚骨脯餘。積其前。如蟻封。湯水淋漓。襟袖間。初不一顧。刀叉鏗鏘。四輔。乃如機器之槓桿。勞倫司笑曰。此爲密斯介弟乎。予頷之。勞倫司曰。同[illegible]昆季。有幾人哉。予曰。尚有一弱妹。曰美乎。予搖首曰否。吾家無有如吾姊美者。勞倫司聞語。因舉目以視曼睞。時曼睞方與巴金生閒談。展輔作笑。微微露其瓠齒。似方傾耳以聆牧師之言。實則其心早已不屬。即牧師何言。渠亦未必聞之。予乃竊歎其交際手段之工。無怪衆生爲之顛倒。哈葒夫人則與白雷夫婦互爲酬酢。雖作笑容。而假惡之態。不可隱。吾乃竊念。不識勞倫司果否爲其所生。何以勞倫司姓楷福。而夫人則姓哈葒。豈有母子而異姓者。然此他人之事。無與於我。則亦置之。

月圓人壽

婦女氣體純屬乎陰。善憂多鬱。爲其本性。嘗見風氣未開之處。狃於積習。復寂處深閨。不習運動。鮮吸空氣。以致易於受病。而體質日就衰弱。其所生子女。亦必無强壯之希望。夫婦女爲國民之母。西儒言之綦詳。以此衰弱婦女。欲產强壯國民。烏可得耶。是故醫婦女之病者。當以養血通經爲必要。倘信水不信。紅潮不紅。則受孕必艱。健康無望。月月紅一藥。專治血枯經閉。白帶白淫。或經痛經冷。瘀血內積。腹膨氣塊等症。服之有絕大效力。他如經期錯亂。或一月數至。或累月不至。或滴瀝不息。或乾血成癆。服此丸後。血去瘀生新。使□病不作。常享安康。誠婦科藥中之至寶也。惟受孕婦人暫宜停服。

月月紅 每瓶一元 每打十元

上海五洲大藥房發行

第二十五夜 特煩文武藝員淮演雙齣好戲 一律大減價

特別包廂七角 官廳六角 頭包五角 頭等正廳三角 二等二角 三等一角

台

馮志奎 張德俊 麒麟童 美蓉草 三麻子 高百歲 應寶蓮

九更天 淮演雙齣好戲 九更天滾釘板代安驛 新演 淮演雙齣好戲 捉放曹 翠屏山

特煩各藝員淮演雙齣好戲頭二本

紅蝴蝶（女俠）

長洞林落兵姑擒趙蝶監供憐林殺讓洞耶盟紅孫中夫命趙跳定生趙神日山搶藝隊能勇厚擒事長
接救 陷賊朦 凌捉替 公咬花 房雙合 素翁傷 大同終 胡關限 劉戰下 張閣賊 春
演困紅坑人朧趙茹拿死劉子死容蓋內拜意賢花婿兒使剛下身紅氏鎖根五子走山趙山言人瓦府
三 蝴火定 胡假强 進忍趙 天二花 姊勸交 神追山 蝴調山 十得霍 大貪失 子文
四擒蝶燒計見氏意人紅生難氏孫紅美燈許妹父涉回彈妹林馬蝶戲洞請萬勝英比闖名驚劉峪武
本兒識山 官被被 蝴探寫 玉錯相 親拜探 家歸併 雙私書 財三回 武齊稱 德難議

法界天聲舞臺敦請由海參威初次南來第一坤角

獨一無二文武花旦 南北第一等武生

粉菊花 筱銀寶

坤角雖多。然佳者絕少。蓋稍有一技之長。卽可籌雄於舞台之上。惟此等人才能使外行歡迎。不能使內家贊賞。今有由海參威路過滬上之花旦粉菊花。武生小銀寶。二人之才技。所到之處。內外行者無不極口交譽。本台茲託人挽留數天。以飽顧曲者眼耳之福。此佈 4703

第一 特煩周王二君重排 一 著名文武連台好戲 7378

三門街

是劇爲三麻子君最得意之傑作。當時名震滬江。迄今二十餘年。無人敢排演。皆因是劇須文武名角齊色方能從事。今本台名角如林。武行齊全。故特煩三麻子君重爲改削。排演共有三十餘本。連台開演。今逐日趕排。一俟純熟。即日開演。

商辦新新舞台

九月念五夜淮演新排十一二本

就是我

全本冤孽障 馬快捉臭虫

美國特選銀貨 中國第一初拓正續三希堂法帖

此帖翻刻極多。不但精神全失。形色亦改。本局究得真正初拓原本。用上等連史紙照式影印。與原本不爽累黍。此帖非惟較外間所傳者增出十餘種。且拓工尤彩。誠爲中國第一精品。……

上海棋盤街 有正書局

京都名相 陳松樵留滬

先生向在京都。歷蒙人多矣。決斷吉凶。屢驗如響。請試之。弗謂予之妄也。現寓英大馬路大慶里三弄一百十四號門牌。每早九時至四時。……

電氣馬達

試將電氣馬達與他項運動機相較。得占優勝處如左〇開動便捷無須等待〇無震動聲且無惡劣氣味〇動力平均合宜無間斷之患毫無烟灰等物發現〇無需冷水〇所占地位極爲狹小〇再者用電氣運動機最爲省費〇如欲知一切詳細價目情形請附英大馬路四百七十一二號本處樣子房接洽可也〇電話二千六百六十號

廣滬西人工部局電氣處啓

公司 新錦新世界旅社開辦大披露

新世界

增廣遊藝場各種遊藝時間以娛來賓

八月初一日起門票二角升降梯三角日夜一律

二層樓 加演女子文明新劇
第一次三點半至五點半
第二次六點半至八點半
第三次九點半至十一點半

三層樓書場
二點至二點三刻 曹少堂
二點三刻至三點半 周珊山
三點半至四點一刻 謝品泉
四點一刻至五點 謝少泉
五點至五點三刻 吳小石 吳小松
五點三刻至七點 天津班
七點至七點三刻 曹少堂
七點三刻至八點半 周珊山
八點半至九點一刻 謝品泉
九點一刻至十點 謝少泉
十點至十點三刻 吳小石 吳小松
十點三刻至十二點 天津班

樓下影戲
第一次髦兒戲二點至四點一刻
第二次影戲四點半至五點半
五點三刻至六點三刻
第三次髦兒戲七點至九點一刻
第四次影戲九點半至十點半
十點三刻至十一點三刻

動物院內聚各種珍禽異獸羅列一園閣
之頗足增人興趣並設彈子房供客娛樂
二層樓內特設大商場及文虎社兼備寬
大茶室及各種西洋鏡哈哈鏡等各種玩

具 中餐菜券五角一位一元二位二元四位 三元六位 門元八位 西餐券每位大洋一元 游資均在內

梅蘭芳葬花曲本

梅郎色藝舉國同傾清歌妙舞翩若驚鴻其新編葬花曲本經樊山龍陽諸名士校正 幽艷香頑 珠玉本冊覓得原稿精刊成碑以滿海內有口皆碑 奔月 葬花等詞曲 本裝

影六幅 均用珂羅版精印 此種毫髮不爽向眞寫 落人間未流 生香凡倒為快也 梅郎脈脈之情 現已出版 先睹為快 定價八角 上海四馬路中 圖書局啓 Z7338

感謝 立止 咳嗽 氣急 化痰

二盒斷根

弟年年至冬咳嗽將
近十三載今庚氣急
哮喘痰多更前加重
請醫調治亦見痰中
帶血呻吟床褥痛苦
不甚後承鐘兄指示
上對南浙江路小花
園海門永壽大藥房
買咳嗽茶藥二盒費
洋一元當夜煎服立
刻止嗽化痰其病痊
愈斷根不發故登報
揚名吳介如謝

正秋啓問 學戲免費

來函多無暇復於此道歉並答問
焉一免考者繳證金二元上課兩
禮拜合則立約不合則退二品行
須好當覓的保三無膳宿不限
額入社不限時四下午二時半起
教六時止有生意人時間可以
變通五半年畢業月納辦物費兩
元學費一概不取空信怨不奉復
社生附告正秋先生之眼光看
到戲劇行將大革命因東西學士大
夫都求戲劇智識故亦出其經歷
爲我國倡眞肯以捷訣秘訣教人
其講學法敢說是第一無雙既
切實用又便速成除拳曲官話教
習外更有笑吾鷸鴣氷血鏡花天呆
航燕詠馥諸名家每人每月演講兩次
熱心社會教育者盡歸平來秋
稼秋醒秋漽秋魂等啓馬霍路崇仁
里一弄藥風社啓

法界天聲舞臺禮聘全國歡迎坤角廿五夜戲

眞正 小香水

擅長鬚生 青衣花旦

佳串演桑園會

老生

小香水藝員已於耳蒙家款按員戲者本次惟接幫來封頌員生共到十台辜君熱商藝青暫演念演園秋老鵝藝老者皆聲激眼切元亦及 香員衫獻已鼓霸特迎該青拿極擬唱連到本函都孩串之已百封主負期忱於員衫且五唱會胡生過員生調越之鄉紅皆遠2’74 水之戲藝人極曲別矣藝衫手多漸完日客幫封是藝鬚信接數本恐諸望特該將戲傳於夜桑飾唱凡該之者其之字清元等不甚

請看雙十節出版之新小說

小說叢報 第三期出版

本期精彩奪目 擇詞爲雜誌界之 先聲雙十特刊 特請爲主任 節之珍品 熱枕亞爲主任
封面 短篇 主任 但杜宇 傅車斗(枕亞) 如香蕭塔(一失足成) 千古恨(一厂) 梅婢(冷紅)
小說 假濤記(觀奕)小南海(蝶尊)珠佛(一儀編)情場歷史(蝶仙)清涼(天憤)
長篇小說 斷腸花(雙熱)一情 海風花飲(雙熱)一厂
皆一時名著 著一(雙熱評)情刧(瑞森儀編合譯)
其餘如 閨語東訥 香艷集 瀟花冊 香林等 歌舞 台得 計 十八 錦坊 其餘記言 畢珠等 欄 平
贈畫 誠決決也 大 一幅十角二張 事美女積滿十幅 贈送全年 定期 寄者 可購 彩卷 最新 已未 一彩一張 半年 一角 全年 第二期 第四本 報 第二 或購 欲 知 詳 品 份
大之券 每冊一角 定價 每年二十四冊三元 郵費五角五分外埠 者 全年 一冊 兩冊 五角
送三元八角 ◎
章函索即寄 上海三馬路小說叢報社發行 2527

照像須知

諸君照像豈獨爲游戲哉亦爲留我眞
面目於後世傳之子子孫孫及餽遺遠
地親朋之用奏奇明此理則不可不擇
焉切不可貪小便宜該曰便宜無好物
不久走色變樣慮鄉金鏡不値得也放
凡欲照像必擇般實之店家免有永不
稱心之模惱本館開設有年素以工精
價廉見許於世苟論價錢貴賤總不之
三角兩角之間則又何苦受貪便宜逾
害寄語外來遊客欲得稱心者遂意之
面目與夫永不走色變樣者請到南京
盜郵政分局西巷內耀華東號照之可
也施總之啓 2695

蓋世美容品 的的嬌

此藥專治婦女之面部不
美如黃黑烟容油氣瘡痕
血紋雀班白點晦痣連塗
三夜均退淨美容之藥無
過於此並治男女狐腋臭
最爲奇驗出售以來已銷
去千餘料寄來謝函數百
封據稱極有神靈非常讚
美運到無多購者從速定
價每料一元六料五元外
埠函購立奉寄費不加
上海東棋盤街鳴盛里對
門厚譽群號 27671

東京水險公司 明治火險公司

日本火險公司 共同火險公司 三井保險 東京火險公司 橫濱火險公司

千代田火險公司

啓者本行經理以上
七大公司數十餘年
經理妥善賠款迅速
中外紳商深所共知
專保各口岸及洋棧
水險南北市房廠面
火險其價格外公道
本行更設經理處在
各外埠諸君光顧請
親臨接洽可也
上海四川路四十九
號電話一八一七
三井洋行告白

商辦新舞台

九月念七夜起特請客串三天

徐雪鳴

徐君雪鳴年華志學聽穎過入每値餘開輒復舒暢天機作周耶之廟曲一聆新舉雅奏靡不心頌神悟振吭高歌即聲聲上入雲雪追異凡響或出諸灘飄自如或出諸慊慨悲歌無不旬樹詞酌字正腔圓所謂繪影繪聲惟妙惟肖近更遊歷京漢與老佮工周姬癸許爲深得汪譚三昧徐君自嘆弗知未肯出而間世茲者回里省親道經歇浦本台久企分名爱特殷勤㈣偎始夰奏技擇吉于本月二十七夜起客串三夜屆時致請各界諸公靜惠臨不勝歡迎之至新舞台謹啓

念七夜 空城計　念八夜 洪羊洞　念九夜 捉放曹

雲外樓 屋頂花園

地址 新北門外民國路

活動大影戲

價目 上午每位券 三十文香茗奉送 十二點鐘止 下午每位每券 小洋一角贈送 上午券一張
內地電話一百三十七號 手巾小賬分文不取

三層樓 日 活動大影戲 夜 影戲
三點半起 活動影戲 四點半起 大鼓戲法 五點一刻起 彼生往灘簧 八點半起 活動影戲 九點三刻起 雙簧戲法 十點半起 活動影戲

四層樓 日 髦兒戲 二點半起 五點半止 夜 髦兒戲 七點一刻起 十一點半止 彼生往灘簧

本樓獨峙雲霄遠眺泥濘 南北東西之中 園中花草 十里洋場 勝境一覽 廳館以調新特著聘名家 消遣 大觀 灘簧 一館一閣之內 公館以上 角雅 張答 ... 文明新劇 活動影戲 早晚 各界 遊覽 ... 贈送游覽券

天外天

日夜開演
活動大影戲
特請 振亞女子新劇社 優等女員 准於九月初八日始 日夜開演
文明新戲

本公司特聘蘇滬 吳西庚 范少山 ... 灘簧 彈詞 名妓 ... 歡迎 各界 賞臨

麗查西式旅館
新建房屋 裝潢 精美 高大洋房 氣充足 每天 五角 自 游資 ...

麗查番菜館
添設房間 加聘名廚 價廉物美
三馬路小花園 電話四三二八

游資照舊日夜小洋一角
盤梯 一角 電梯 半角

福新公司

用最新之設備 求旅客之幸福

繡雲天 大游戲場

佈置工竣擇吉開幕

海上繁華甲於天下遊戲日盛月新本公司擇地於四達之衢建屋逾百尺之峻登高一望美不勝收仰摘星辰俯窮江海極人工之精巧集游覽之大成眞中華唯一之壯觀而上海無雙之佳境也特色種種列舉如左

（一）交通之利 洋場三十里以四馬路大新街爲交會之中心東西孔道南北通衢車水馬龍此爲最便

（二）建築之高 本樓最上一層高逾十丈東望浦江梳櫛歷歷俯視全滬樓閣重重欲窮千里舍此奚由

（三）登臨之便 有電氣升降機二乘水門汀一座迴梯四處鐵製盤龍梯便無擁擠之虞

（四）亭臺之多 五層樓上位於西南隅者曰玲瓏閣八面宜寒宜暑宜雨宜晴少東曰四宜亭北曰生風軒振衣千仞俯視東偏一切笑談可以眞壯觀也與集雲臺凌煙臺雙峙巍巍

（五）飛橋之巧 鐵製飛虹橋一方自五層樓玲瓏閣起點通凌烟臺均可達於最上一層宜亭轉巧不可階

其餘 山石水池花園草地茶座酒館書場說書女伶戲法名妓演唱中西音樂以供來賓之娛特別廣告遊人之興不應有盡有美善盡美在此露布 Z7069

房間寬敞 空氣之佳 服御之美 茶水之便 色色研求 大廳兩座 開幕之初 贈送游券 敬告寓公

陳設美備 光線之足 伺候之週 飲饌之精 樣樣道地 喜慶咸宜 特別優待 一月爲期 幸毋忽諸

共和活動影戲園

西門外方板橋

▲今晚戲目一覽表

著名好片今晚圓圓

半文錢

第念一二集四大本

羅西船艙被調
海谷繼續受苦辛
眼前受得苦中苦
日後方爲人上人
陸軍接得無線電
兵艦往救有才人
高那王來攻無備
參謀長禦敵有方
兩軍劇戰施槍礮
三益無能入深宮
兩個半文成合璧
一部小說大團圓

九月念七夜起特請
趙醒髡君 三絃 彈准
王鳳卿 梅蘭芳 龔雲甫
滑門 砂 油照 山查

海屋樓活動影戲園

新舞台北首 在城內九畝地

▲今天續演偵探新片 帶貨遞稅者
▲連台第廿九三十一 二十本 六本密冊 秘情探案 艷探(本) 偵探得報 奇案卻滅

萬金 萬金 百 百

第十七十八集（禮拜一續演）

注意 夜戲每晚開演二次第一次七點鐘至九點鐘第二次九點十分至十一點鐘止
日戲逢禮拜三六開演
價目二角 幼童七十 一角

藝文函授社特別啟事

本社爲便利學員起見已覓定上海英界新閘二路十九家宅一弄（該門）係新造房屋總編輯部即設於內所有一切事務概歸本社總理員無論何往來函件須寄至該處自本月十五日起未寄講義之學員均得報名二期即按列日地址再三致不收寄各社員學報附寄郵票索取詳章無多

社長倪軼池披露 甲2506

九畝地新舞台念五日戲

本舞台南市電話二百二十號北市電話三千四百九十一號北來車輛直達本舞臺免查捐照日夜開演全班文武一齊登台准演

夏玉衡　劉漢臣　夏月華　夏月潤　李祥麟　周鳳文　潘月樵　毛韻珂　夏月珊　邱治雲　張順來　張德祿　許奎官　潘海秋　邱治雲　夏月潤　毛韻珂　潘月樵　夏月珊　周鳳文　趙文連　邱沁如

▶小十八扯　大鬧嘉興府　四戲迷傳　三本鐵公雞　前後本秘密賊巢◀

九畝地新舞台念五夜戲

花樓六元　二等二角　頭等三角　月樓八角　特別正廳五角　特別包廂六角

本舞台南市電話二百二十號北市電話三千四百九十一號北來車輛直達本舞臺免查捐照日夜開演全班文武一齊登台准演

邱治雲　張順來　夏月潤　夏月珊　潘海秋　潘桂芳　鍾鳳林　夏月華　趙文連　潘月樵　毛韻珂　周鳳文　曹甫臣　許奎官　張德祿　夏月潤　趙文連　夏月華　潘月樵　毛韻珂　夏月珊　周鳳文　邱治雲　潘海秋

▶馬快捉臭虫◀　全本冤枉孽障　金錢豹　新排十一二本就是我

法界新開天聲舞臺男女合演九月念五日戲

▶日戲價目　特別包廂二角　特別正廳二角　頭等正廳一角　二等正廳八十　三層包廂一伯◀

沈瑞堂　郭雲峯　小花樓　小鳳樓　玻璃翠　王文祥　夏如雲　董志揚　董芝之山　小金鈴　小金翠　小桂元　孫桂卿　秋蘭卿　賈永利　蔣國斌　李春泉　張　劉

彩樓配　雙盃圓　(連環套)　鴻鸞禧　講堂　門志　汴梁　殺宮▶(探親相罵)　黃鶴樓　代水戰　蘆花蕩◀

法界新開天聲舞台男女合演九月念五夜戲

▶夜戲價目　花樓七角　特包六角　頭包四角　官廳六角　特廳四角　頭廳三角　二廳二角　三等一角　三層廂角半◀

郭雲峯●提放　靈芝草　小花樓　小鳳樓　蔣桂卿　張國斌　玻璃翠　小金鈴　李永利　董志揚　小金桂　小小元

▶全國歡迎坤角泰斗◀　小串孫桑　香老生桂　水生秋

蔣桂卿　董志揚　李永利　孫桂秋　小金鈴　張國斌　彭瑞林　玻璃翠

日月圖　界牌關　門子翠屏山　嘉興府　祭江　(秋胡戲妻)桑園會　新八蚓　頂刀　紳商演蠟　雙好戲廟

大舞台普化中西學校假座九月念五日戲

小寶芬○砝砂　小桂枝　王永利　寶林　眞桂　伍月華　佳○○○貴　楣○○○醉　沈韻秋　小寶義　李寶龍　賈壁雲　趙如泉　皖南　野鶴　市隱　居士　客串許黑珍　何金壽　姚俊卿　萬盞燈　范少山

定情賜盒　四杰村　三娘教子　妃酒　三本鐵公雞　陰陽河　金台　黃成都　取盜宗卷　鵲橋相會

大舞臺九月念五夜戲

價目　二等正廳三角　三層包二角　特別官廳五角　特別包廂七角

十八扯　馬寶亭　小寶林　小獻芬　小寶義　賈壁雲　姚俊卿　王又宸　佳紹　孫金如　何春泉　殷虎　趙達　小子　賈壁雲　眞韻秋　沈永利　王小桂芬　李寶龍

雙鎖山　二十八本翼州城　無情郎　砝砂痣▶五本宏碧緣◀

民鳴社

三馬路大新街　電話五五六三

特別包廂正廳減價券祇收五角頭等包廂正廳優待券祇收洋三角小茶資在內索即附函郵票一分

日戲價目正廳一角二角三角

廿五日准演生死緣

廿五夜准演北京奇聞

北京之秘密

登場人物

方丈（清朗）　小和尚（無爲）　劉老倌（則鳴）　劉美人（正秋）　郝茂亭（笑吾）　奶娘（化佛）　佛教會（秋聲）　長老綺（冰血）　判王丈（鶴鳴）　新方長（鏡澄）　某氏女（殘梅）

和尚休妻案

和尚也要妻而妻已是妻而者　怪事怪事又事妻之怪此　事中休即足徽　一端奕矣　北京無奇不有　和尚無妻

◎咄咄怪事

本劇提要

和尚不露倌扮留學生光頭拆散佛寺如化北京廣東從家自秘編扮好戲劉老做和尚且來四海名鶯相親討正牌之等今畫仿東　萬　無間確是山家京寺有　至　門　等　之發江笑姨　雙正爲誰是自劉秋動好戲不老看何待演必秘的樓陽怪老

（預告）廿七夜演頭二本再生緣　廿八夜演三四本再生緣

◎廿九夜演拿破崙◎

太奶奶看在舊編生良比生大月等外俗部一動次生重戲且稽有加槍多可出二……（[illegible]）

▲請看中西兩名劇

久白濁

余自濁五年身體無力……（[illegible]）

大舞台普化中西學校假座九月念五日星期六日戲

大會串一天

小寶芬　小桂枝　王永寶　寶利　眞桂林　伍月華　小楣　佳貴　沈韻秋　李寶龍　賈壁雲　趙如泉　皖南　野鶴　市隱　居士　許黑珍　姚俊卿　萬盞燈　范少山

定情賜盒　杰村四　三娘教子　三貴妃醉酒　三本鐵公雞　陰陽河　黃金台　取成都　盜宗卷　改良　新曲大轉　舞台　鵲橋相會

感存濟醫局　周淋濁聖藥　治白濁血淋刺痛止功效如神　真正靈藥

余患淋濁……（[illegible]）

丹桂第一台九月念五日日戲特煩文武藝員准演好戲

大減價　官廳三角　正廳二角　二等二角　三等一角

楊華峰　李壽廷　王祥草　飛雲　王來鳳　趙蘭芳　李雲卿　高慶棠　李百歲　麒麟仙　芙蓉草　吳童　馮志桂奎芬　應寶蓮　張德俊　李少棠　小明亮

采石磯　釣金龜　橋關蟠桃會　紅梅閣　斬黃袍　宋江鬧院　請宋　大戰金兵　代哭靈牌　靈

第一台念五夜戲特煩文武藝員准演新排好戲

特別包廂七角　頭等包廂五角　正廳頭等　上層包廂三角　特別官廳六角　二等二角　三等二角　一角

王福林○御林　楊華廷　王祥雲　高百歲　應寶王　馮蓮蘭　麒麟志芳奎　李琴仙　李少棠　芙蓉草　趙雲卿　高百歲　譚月捉　宋志明　小少普　李麻亮　三麟棠　麒蓉子　芙德童　張蘭草　王慶俊　李永芳　陳錦棠　李奎榮

泗洲城　滑油山　翠屏山　九更天　代淺　釘板　新安驛　放曹▶紅　眞馬上台　滿台火景　(頭本)(女俠)蝴蝶(二本)　眞刀特別武藝◀

天蟾舞臺九月念五禮拜六日戲　價目

三層樓　特等二角　頭等一角　特別官廳三角　特別包廂三角　頭等正廳二角

水上飄　郭小楊　時玉奎　李菊笙　王芝海　小楊　歲芝裕　紅慶　小七　焦利　小如嘉　意陳祥　李德山　壽天丹　祁彩芬　小楊　菊笙　明海山　小楊　月樓　林樹勳　劉松亭　趙君玉　小寶翠五　林森　周寶　王芝裕　水上飄

火焰山　吳天塔　（天水關）　托塔天王家　殷家堡　得意緣　武松殺嫂◀南北和　全本共和

天蟾舞臺九月念五夜戲　大減價

三層頭等二角　三層特等三角　頭等正廳五角　特別官廳一元二角　特別包廂一元二角

每逢禮拜六禮拜日仍演日戲　開設二馬路新新舞台隔壁　電話三七另二

時玉奎○滑油山　余瑞廷　小楊　小一楊月笙　菊樓七　紅大破　小歲馬　鐵兵　小如意　趙君玉　王芝樹　王玉林　森裕　李德山　壽天丹　王鳳卿　梅蘭芳　明山海　姜妙香　麥月謝

（空城計）上緣　龍山　紅梅閣　梅龍游　龍戲鳳　鎮四　破連　杰　環棍　村　文昭關　玉　三堂　會審　春

第一台九月念六日戲先行露布

王福林▲泗水　王祥雲　梁俊圖　宋志二　李普本　琴仙　應寶伐　李蓮棠　李少棠　三慶子　麒麻童　芙麟草　張蓉俊　宋德普　苗志春　高勝李　百壽　歲峯　馮志奎　王蘭芳　三麻子　芙蓉草　麒麟童　張德俊　李少棠　小明亮

盜仙草　御果園　虹霓關　子都　惡奴　十三本連環報　二進宮　惡奴　十五本連環報　十六本報

丹桂園念五夜戲

頭等正廳一角　中國洋弟兄煙草公司今夜在本園送飛艇煙一盒香煙

陳菊芬▲忠心保國　金月英　金月桂　楊文奎　碧蓮霞　鑫秀卿　趙鳳雲　趙素雲　苗茹　張文　陳善甫　一聲雷　金月桂　金節義　陳碧霞　張文蓮　一聲雷　張雲仙　峰蕙雷　四進士　艷　朱瑞　謝寶　小蘭

天門陣　跌雪　小客串　探親相罵　紅梅閣　寄子　代演　配陰　孟母擇鄰　棉花　斬黃袍　全本　黃袍

丹桂茶園念五日戲

特別大減價正廳一角

金鳳山▲金菊芬　陳英　金月桂　楊月仙　張文奎　鑫雲卿　謝秀蘭　一小雷　張聲艷　張文仙　陳雲碧　趙素蓮　趙鳳霞雲　陳峰蕙

美人案　(明月珠)　日數母進　鴻鸞禧　草橋關　碧　罵　讓　砂痣　珠　堆　余關

民興社

手巾小賬　分文不取

日戲　今八折晚暫停

夜戲　特廳洋角　別收四

電話三一一

日戲茶券仍收一角

蘇石痴

柳崇龐　影秀　幻素天　天儷　身素厄　冶寄鵑　創天雷　情聞天

鳳文無亞笑天天天笑一痴一桂祥思澄優美知激無雜松羽夢情劍珊劍痴梁金卿月萍奮飛愛

彩玉然良儂民祿飛華峯兒舟笙雲潮清哉雲非魂知鳳山生幻納城美鏇生虹保卿梅卿浩熊鳴卿

廿五日即禮拜六准演聞聲花影

念五晚准演新編五千年前歷史劇

文明始祖　倉聖

並加演喜劇（新馬郎蕩）（眞假娘舅）

文字不滅國亦不亡（石痴）

倉頡造字……（[illegible]）

是劇有十大特色

一解說書　一造原弄　一石登　一台眞　一大月　一眞　一水上　一漾亦　一眞台　一演古　一從見　一過　一裝五古　一前年　一跳唱　一全舞歌　一景新　一不同　一滑佈　一字稽　一百前　一五趣　一光出　一眼彩　一上燦　一品目　一奇古　一特樣（[illegible]）

加演本年國慶日聚大總統南苑大閱影片

今晚起大贈品特別加增

特別注意　本社于晚照應贈之物……（[illegible]）

各杭緞色料　馬褂料　各杭緞色料　女襖料　白金銀　盃茶　洋金耳　挖耳　外洋表　鑲錶　湖縐套料　赤金戒指　新式上物　以各保增　均係司家　新金衣　其勝眼果　公金汁　錢花　機及　絲用　鏇器　子常　雪送　精　應　姿　照　贈

廿三晚重慶路呂女士得銀台面二十八件

天蟾大舞台上海三馬路　都天京堂士獻一技　包醫　隆　明識　書

口德門本民里便是

證鐵　誠實　信行　忠告

本堂三代祖傳……（[illegible]）